



## Bürgerstadt Herne

Alle wichtigen Dienstleistungen – alle wichtigen Kontaktadressen

3. aktualisierte Auflage

stadt**herne**





## Säulen der Bürgerstadt Herne

Intro	2-3	Fachbereich Kultur	40-45
Bürgerbeauftragter	6	Kulturbüro	41
Hotlines	7	Flottmann-Hallen	42
BÜRGERlokale	8-9	Städtische Musikschule	42
Koordinierungsstelle Mittelstand	10	Emschertal-Museum	42
Koordinierungsstelle Bürg. Engagement	11	Stadtarchiv	43
Integrationsrat	12	Stadtbibliothek	44-45
Integrationsbüro	13	Fachbereich Kinder-Jugend-Familie	46-47
Dezernenten und Fachbereiche	14	Fachbereich Schule und Weiterbildung	52-59
Büro des Oberbürgermeisters	15	Schulamt	55
Stadtplan mit Dienststellen	16-17	Regionale Arbeitsstelle zur Förderung von Kindern und Jugendlichen aus Auswandererfamilien (RAA)	57
Fachbereich Bürgerdienste	18-19	Volkshochschule	58-59
Bürgerzentren	19	Fachbereich Öffentliche Ordnung und Sport	66-71
Bürgerberater	22	Fachbereich Soziales	66-69
KfZ-Zulassung	23	Fachbereich Gesundheit	70-75
Fahrerlaubnisse	23	Fachbereich Stadtgrün	76-79
Standesamt	25	Fachbereich Umwelt	80-82
Amt für Ausländer- und Staatsangehörigkeitswesen	27	Fachbereich Feuerwehr	83
Versicherungsamt	29	Fachbereich Tiefbau und Verkehr	84-85
Pressebüro	30	Fachbereich Stadtplanung und Bauordnung	86-91
Fachbereich Personal + Zentraler Service	31	Fachbereich Vermessung und Kataster	92-93
Fachbereich Rat und Bezirksvertretungen	33-34	Gebäudemanagement Herne	97
Gleichstellungsstelle	35-36	entsorgung herne	98-99
Fachbereich Stadtentwicklung	37	Stadtentwässerung Herne	100
Fachbereich Recht	37	Stichwortverzeichnis	101-U3
Bereich Finanzen	39		
Fachbereich Rechnungsprüfung	39		



**Jörg Metzner**  
**Kopier und Telefax Systeme**

**Kopiersysteme • Farblaserdrucker • Großformatdrucker • Dokumentenscanner • Telefaxgeräte**

**Königstraße 1a-3 · 44651 Herne · Telefon 02325/3853 · Telefax 02325/34160**  
**E-Mail: [info@metzner-kopiersysteme.de](mailto:info@metzner-kopiersysteme.de) · [www.metzner-kopiersysteme.de](http://www.metzner-kopiersysteme.de)**



## Herne ist für die Bürger da

Zweite Bürgerservice-Broschüre gibt aktuellen Überblick über die Leistungen der Verwaltung

Wann hat man mit der Stadt zu tun? Wenn man einen neuen Personalausweis braucht, wenn man ein Auto ab- oder anmeldet. Wenn man heiratet oder wenn man Grundbesitzabgaben zahlt. Ich hoffe, dass Ihr Kontakt zur Stadt so oft wie möglich positiv ausfällt, schließlich ist meine Aufzählung ja nur ein winziger Ausschnitt aus der Lebensrealität.

Wie breit gefächert die Dienstleistungen der Stadtverwaltung tatsächlich sind, sehen Sie allein schon an der Dicke unserer neuen Bürgerservice-Broschüre. Im Dezember 2008 erschien das erste kommunale Nachschlagewerk – es kam so gut an und war derart nachgefragt, dass wir uns entschlossen haben, es zu überarbeiten und erneut aufzulegen. Dieses Mal ist noch eine weitere Komponente dazu gekommen – die Zusammenarbeit mit dem WEKa info verlag. Das Publikationsunternehmen übernahm den Druck und die Veröffentlichung der Broschüre. Die Druckkosten wurden durch die Akquisition von Anzeigen gegenfinanziert – eine nützliche Kooperation, um den städtischen Haushalt zu entlasten.

Menschen, die in Herne leben, haben Kontakt zur Stadtverwaltung. Oft nur sporadisch, so dass man wieder vergisst, wie denn eigentlich der richtige Ansprechpartner hieß oder welche Unterlagen für den Vorgang mitzubringen waren.

In Fällen wie diesen, soll der Ratgeber helfen. Die Broschüre darf aber auch neugierig machen: Wofür ist die Stadt eigentlich alles zuständig? Ich denke, vielen Bürgerinnen und Bürgern ist die Bandbreite des städtischen Services oft gar nicht bewusst.

Daher lade ich Sie ein, das Heft in die Hand zu nehmen und zu blättern. Die Mitarbeiter des Pressebüros haben viel mehr getan als bloße Informationen zu listen. Es sind eher kleine Geschichten geworden zu den vielen verschiedenen Anlaufstellen der Stadt.

„Bürgerstadt Herne“, das ist nicht nur so daher gesagt. „Bürgerstadt Herne“, das meine ich, das meinen die Mitarbeiter der Verwaltung sehr ernst. Wir sind für Sie da. Von A wie Abfallberatung bis Z wie Zulassungsstelle.

Mit herzlichen Grüßen

Horst Schiereck  
Oberbürgermeister



## Auf den folgenden Seiten ... Die Säulen der Bürgerstadt Herne

Bürgerbeauftragter  
Seite 6

BÜRGERlokale  
Seiten 8-9

Koordinierungsstelle  
Mittelstand  
Seite 10

Koordinierungsstelle  
Bürgerschaftliches  
Engagement  
Seite 11

Integrationsbüro  
Seite 13

# Branchenverzeichnis

**Liebe Leser!** Hier finden Sie eine wertvolle Einkaufshilfe, einen Querschnitt leistungsfähiger Betriebe aus Handel, Gewerbe und Industrie, alphabetisch geordnet. Alle diese Betriebe haben die kostenlose Verteilung Ihrer Broschüre ermöglicht. Weitere Informationen finden Sie im Internet unter [www.alles-deutschland.de](http://www.alles-deutschland.de).

Abfallentsorgung	96	Implantologie	73
Autoservice	23	Kindergarten	47
Bank	28	Kinderhaus	48
Bauunternehmen	90, 95	Kommunion	24
Beratung	68	Kopier- und Telefaxsysteme	1
Bestattungsunternehmen	78	Lernberatung	74
Betreuung	69	Medizinische Fußpflege	73
Bodenuntersuchung	88	Medizintechnik	74
Braut- und Abendmoden	24	Nachhilfe	54
Containerdienst	96	Naturheilkunde	74
Dachbaustoffe	90	Natursteinarbeiten	90
Dachdecker	90	Pharma- und Medicalprodukte	74
Drucker und Scanner	1	Podologie	73
Elektroinstallationen	90	Restaurant	24
Energie- und Wasserversorgung	96	Sanitätshaus	74
Energieberatung	96	Satellitenanlagen	90
Energieversorger	21	Sauna	63
Fettreduktion	73	Schwimmbäder	49, 63
Finanz- und Lohnbuchhaltung	38	Skoda-Servicepartner	23
Finanzberatung	28	Sozialdienst	69
Finanzdienstleistungen	28	Spirituosen- und Weinhandel	5
Fliesenarbeiten	90	Steuerberatung	38
Fotostudio	24	Tageseinrichtungen für Kinder	47, 48
Freizeiteinrichtungen	49, 63	Versicherungen	28
Gas- und Wasserinstallationen	4	Vorsorge	78
Heizung und Sanitär	4	Wohnen in Herne	89
Hilfe	68	Wohnungsunternehmen	89
Hochzeitsfotos	24		
Hotel	24		

U= Umschlagseite



**Uwe Göpel**  
Gas- und Wasser-Installateurmeister  
Geschäftsführer

Werderstraße 42  
44628 Herne  
Fon 0 23 23 . 85 26  
Fax 0 23 23 . 85 34  
[www.ellerbrock-herne.de](http://www.ellerbrock-herne.de)



Ficker & Callen KG  
Heitkampsfeld 6  
41652 Herne (Wanne-Eickel)  
[www.ficker-callen.de](http://www.ficker-callen.de)



Alte Drogerie in Crange  
Hauptstraße 468  
41653 Herne (Wanne-Eickel)  
[www.altedrogeriemeinken.de](http://www.altedrogeriemeinken.de)



» UNSERE  
**BAUSTEINE**  
FÜR IHREN  
ERFOLG «



■ PUBLIKATIONEN ■ INTERNET ■ KARTOGRAFIE ■ CITYAPP

mediaprint infoverlag gmbh  
lechstraße 2 | 86415 mering  
telefon 08233 384-0

e-mail [info@mediaprint.info](mailto:info@mediaprint.info)  
internet [www.mediaprint.info](http://www.mediaprint.info)  
[www.alles-deutschland.de](http://www.alles-deutschland.de)

  
**mediaprint**  
infoverlag

# Der Bürgerbeauftragte

Jürgen Scharmacher

Telefon: (0 23 23) 16-16 17 (Geschäftsstelle)

Telefax: (0 23 23) 16-16 14

E-Mail: [buengerbeauftragter@herne.de](mailto:buengerbeauftragter@herne.de)

web: [www.herne.de](http://www.herne.de)

Bitte beachten Sie die Hinweise auf Sprechstunden in den Medien und auf der Homepage der Stadt Herne!

Der Bürgerbeauftragte Jürgen Scharmacher ist ehrenamtlicher Vermittler zwischen Bürgern, Kommunalpolitikern und Stadtverwaltung. Zweimal in jedem Monat hält er seine Sprechstunde ab – jeweils eine im Wanner und eine im Herner BÜRGERlokal. Selbstverständlich trifft er sich bei Bedarf auch vor Ort mit den Beschwerdeführern – wenn eine Besichtigung notwendig erscheint. Hilfe ist oft möglich, wenn auch nicht in allen Fällen der geäußerte Wunsch 100-prozentig verwirklicht werden kann. Seine fundierten Kenntnisse über die Herner Politik und Verwaltung versetzen Scharmacher jedenfalls in die Lage, die richtigen Gesprächspartner an einen Tisch zu bekommen. Und das ist oft schon mehr als die halbe Miete.

Seit Mai 2005 ist Jürgen Scharmacher der vom Rat der Stadt gewählte Bürgerbeauftragte.

Mit dieser Entscheidung hat die Stadt Herne Neuland betreten – in ganz Deutschland gab es bisher nur eine einzige ähnliche Einrichtung. Scharmacher muss deshalb als einer der ersten kommunalen Ombudsleute (Vermittler) Pionierarbeit leisten.

Er wird um Rat gefragt, soll vermitteln. Der Strom der Anliegen reißt nicht ab. Fast täglich gehen Petitionen ein. Die Erwartungen, die zuvor an dieses unbürokratische Angebot gestellt wurden, sind damit weit übertroffen.

Der Bürgerbeauftragte

- ist Ansprechpartner für alle auf kommunaler Ebene auftretenden Beschwerden, Anregungen und Fragestellungen, soweit der Bürger ihn als Adressat bzw. ersten Ansprechpartner wählt.
- orientiert sich bei der Beratung bzw. weiteren Vorgehensweise an den gesetzlichen, ortsrechtlichen und organisatorischen Regelungen.
- klärt ratsuchende Bürger und Beschwerdeführer über bestehende Zuständigkeiten auf und leitet entsprechende Vorgänge an die zuständigen Stellen weiter.



16-16 17



# Die Hotlines der Stadtverwaltung

Fachbereich	Themengebiet	Telefon
Vorwahl (0 23 23 )		
Rat und Bezirksvertretungen	Bürgertelefon	16-16 16
Pressebüro	Öffentlichkeitsarbeit	16-16 13
Finanzen	Kommunale Steuern Abgaben	16-16 20
Stadtentwicklung	Statistik	16-16 12
	Wahlen	16-16 09
Bürgerdienste	Einwohnerwesen	16-16 33
	Standesamt	16-16 34
	Versicherungsamt	16-16 35
	Ausländerwesen	16-16 36
	Führerschein / KFZ-Zul.	16-16 39
Schule und Weiterbildung	Schulische Angelegenheiten	16-16 40
	VHS	16-16 43
Kultur	Kulturbüro	16-16 41
	Stadtbibliothek	16-16 42
Feuerwehr	Brandschutz	16-16 37
Soziales	Soziale Hilfen	16-16 50
Kinder - Jugend - Familie	Angelegenheiten Kinder	
	Jugend, Familie	16-16 51
Gesundheit	Gesundheit	16-16 53
Öffentliche Ordnung und Sport	Öffentliche Ordnung	
	Ordnungsdienst	16-16 32
	Sport	16-16 52
Stadtplanung und Bauordnung	Planungsangelegenheiten	
	Bauberatung	
	Denkmalschutz	16-16 63
Vermessung und Kataster	Katasterauskünfte	16-16 62
Tiefbau und Verkehr	Straßenbau und -unterhaltung	
	Verkehrsplanung	16-16 66
Umwelt	Umwelttelefon (Lärm, Luftverschmutzung, wilde Müllkippen)	16-16 18
Stadtgrün	Grünflächen	16-16 67
entsorgung herne	Abfall- und Wertstoffberatung	
	Auskunft Sperrmüll	16-16 70
	Einsatzfahrzeug „OsCar“ gegen „Schmuddelecken“	16-30 00

## Stichwortregister

Noch einfacher geht es mit dem Stichwortregister auf den letzten Seiten unserer Broschüre. Hinter jedem Stichwort steht eine Telefonnummer. Und unter jeder Telefonnummer meldet sich ein kompetenter Ansprechpartner zum gewünschten Thema.



■ Das Team des BÜRGERlokals in Herne-Mitte: Sabine Tönnishoff und Claudia Mollenhauer (v.l.nr.).

## Die BÜRGERlokale

Servicestellen für Informationen, Beschwerden, Vorschläge

Die BÜRGERlokale sind städtische Serviceeinrichtungen, die sich als Vermittlungsstelle zwischen Bürgerschaft, Politik und Stadtverwaltung verstehen. Während der Bürgerbeauftragte sich eher mit Angelegenheiten befasst, bei denen er wegen politischer Entscheidungsprozesse von den Bürgern als Adressat gewählt wurde, können im BÜRGERlokal grundsätzlich alle Fragen, Beschwerden und Anregungen vorgebracht werden.

### 2x BÜRGERlokal

- **Wanne:** Hauptstraße 210  
Peckelsen-Hochhaus
- **Herne-Mitte:** Bahnhofstraße 38  
An der Bonifatiuskirche

#### Öffnungszeiten

Mo bis Do von 9 bis 16 Uhr  
Fr von 9 bis 13 Uhr  
Telefon: (0 23 23) 16-16 16 (Bürgertelefon)  
Telefax: (0 23 23) 16-16 14  
E-Mail: [buengerlokal@herne.de](mailto:buengerlokal@herne.de)  
web: [www.herne.de](http://www.herne.de)

**Postanschrift:** Stadt Herne  
BÜRGERlokal  
Postfach 10 18 20  
44621 Herne

### 2 x BÜRGERlokal

21 Fachbereiche mit sehr vielen Einrichtungen gehören zur Stadtverwaltung – da ist es für Bürger manchmal nicht einfach, die Übersicht zu bewahren oder die richtigen Ansprechpartner zu finden. Am besten ist, man geht ins BÜRGERlokal – in unserer Stadt gibt es davon zwei; eines in Wanne, eines in Herne-Mitte. „Diese Einrichtungen sind zu einem Dreh- und Angelpunkt geworden, zu wichtigen Beratungsbüros, die viele Menschen ganz direkt erreichen“, ist sich Oberbürgermeister Horst Schiereck sicher.

### Selbst vorbeikommen, Fragen stellen, Beschwerden loswerden!

- Sie haben sich geärgert und möchten sich beschweren?
- Sie fühlen sich falsch behandelt und erwarten eine Klärung?
- Sie haben eine gute Idee oder Anregung, wie man etwas verbessern kann?
- Sie wissen nicht, wer zuständig ist?
- Sie möchten beraten werden?

Im BÜRGERlokal erhalten Sie eine kompetente Antwort!



Das Team des BÜRGERlokals in Wanne: Kerstin Honert und Rainer Bodenschatz. (v.l.n.r.).

## Bürger-Telefon: 16-16 16

Im BÜRGERlokal hat auch das Bürgertelefon seinen Platz gefunden. Wird also die 16-16 16 angewählt, gehen die Mitarbeiter an der Hauptstraße oder an der Bahnhofstraße ans Telefon und sprechen mit dem Anrufer, dessen Fragen alle möglichen Themen rund um die Stadtverwaltung umfassen können.

## Die Hotlines

Neben dem Bürgertelefon wurden die „Hotlines“ der einzelnen Fachdienststellen eingerichtet (siehe auch Seite 5). Ein nicht unerheblicher Teil der fast 500.000 Anrufe bei der Stadtverwaltung pro Jahr, die sonst über die Telefonzentrale unter 16-0 vermittelt werden, landet so direkt bei der zuständigen Stelle. Wer zum Beispiel ein Anliegen mit kulturellem Hintergrund hat, der schaut auf der nächsten Seite unter Kultur und wählt dann das Kulturbüro an:  
Tel. (0 23 23) 16-16 41.

## Beschwerde per E-Mail

Wenn Sie „online“ sind, können Sie Anregungen und Beschwerden gleich per E-Mail loswerden: Mit [buergerlokal@herne.de](mailto:buergerlokal@herne.de) steht eine Internet-Adresse zur Verfügung, unter der am nächsten Arbeitstag Ihr Vorschlag aufgenommen und weiterbearbeitet wird.  
So sind wir - für Sie.

## Problembörse

Die Bürgeranliegen, die an den Hotlines oder am Bürgertelefon eingehen, werden in einer internen Datenbank gespeichert. Der zuständige Mitarbeiter im entsprechenden Fachbereich erhält per E-Mail eine Benachrichtigung über den Vorgang. Wenn der Fall erledigt ist, wird auch dies in der Datenbank dokumentiert. Auf diese Art kann immer nachvollzogen werden, wo dem Herner gerade der Schuh drückt. Sollte es sich dabei um eine politisch relevante Angelegenheit handeln, kommt natürlich der Rat der Stadt, einer seiner Ausschüsse oder eine Bezirksvertretung ins Spiel. Die Bürgervertreter entscheiden zum Beispiel bei Bürgereingaben über das weitere Vorgehen.

## Surfen im Stadt-Netz

Wer eigene Recherchen mit digitalen Hilfsmitteln vorzieht, kann den öffentlichen und kostenfreien Internet-Zugang im BÜRGERlokal benutzen. Das „Surfen“ ist jedoch auf die Seiten der Stadt Herne und anderer wichtiger öffentlicher Dienstleister beschränkt. Jetzt liegt es nur noch an Ihnen: Treten Sie ein und gestalten Sie Ihre Stadt mit! Oder melden Sie sich per Post, Telefon, Fax oder E-Mail. Ihr Anliegen ist unser Auftrag.

# Koordinierungsstelle Mittelstand

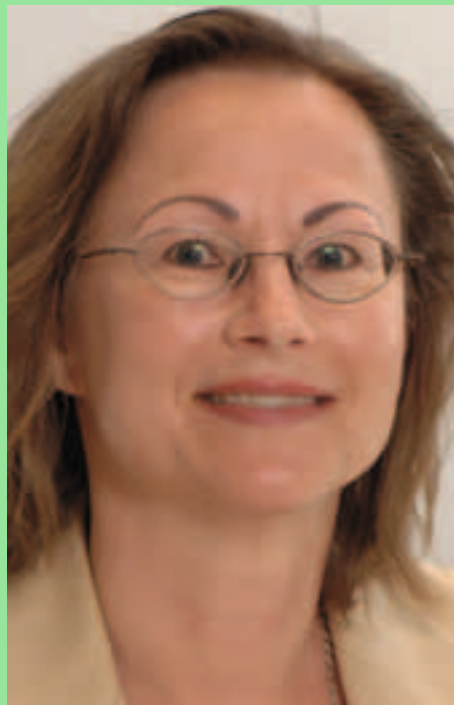

Koordinierungsstelle Mittelstand  
BÜRGERlokal Herne  
Bahnhofstraße 38

Bernd Fischer  
Telefon: (0 23 23) 2 29 64 10  
Telefax: (0 23 23) 2 29 64 14

Wirtschaftsförderungsgesellschaft Herne  
Westring 303

Karin Gröger  
Telefon: (0 23 23) 92 51 11  
E-Mail: [groeger@wfg-herne.de](mailto:groeger@wfg-herne.de)

Die Koordinierungsstelle Mittelstand ist ein Service für die kleinen und mittleren Unternehmen in unserer Stadt. Die Mitarbeiter stehen als Schnittstelle zwischen Unternehmen, Wirtschaftsförderung und Stadtverwaltung in allen Fragen und Problemstellungen des Mittelstandes zur Verfügung. Als fachkundige Lotsen und Wegweiser durch die Verwaltung bieten sie Beratung, Hilfestellung und Projektbegleitung zu erforderlichen Genehmigungen, Verfahrenswegen und Verwaltungskosten. Vertreter der Stadtverwaltung und der Wirtschaftsförderungsgesellschaft führen diese Einrichtung, die somit Wirtschafts- und Verwaltungswissen bündelt.

## Aufgaben

- Ansprechpartner in grundlegenden Fragen und Problemstellungen des Mittelstandes
- Koordination bei der Umsetzung von Projekten kleiner und mittlerer Unternehmen
- Erarbeitung von projekt- bzw. problembezogenen Lösungen und damit Reibungsverluste auf den unterschiedlichen Bearbeitungs- und Entscheidungsebenen vermeiden

Stadt und Wirtschaftsförderung haben es sich zum Ziel gesetzt, die Dienstleistungsqualität der Verwaltung zu steigern und verstärkt auf die Belange des „Kunden Mittelstand“ auszurichten. Vor allem die kleinen und mittleren Betriebe sollen bei ihren Vorhaben unterstützt werden.

# Koordinierungsstelle Bürgerschaftliches Engagement



Mit der Einrichtung der „Koordinierungsstelle Bürgerschaftliches Engagement“ setzt die Stadt Herne eine weitere Säule der „Bürgerstadt Herne“ um. Sie ist Anlaufstelle für alle Fragen rund um das ehrenamtliche und freiwillige Engagement in Herne, ausgenommen die Selbsthilfegruppen, die vom Bürgerselbsthilfezentrum (BÜZ) betreut werden. Die Mitarbeiter übernehmen gleichzeitig die Aufgaben einer Kontakt- und Vermittlungsstelle. Ziel ist, das bürgerschaftliche Engagement in all seinen Formen und allen gesellschaftlichen Bereichen zu fördern, zu intensivieren, auszubauen und weiterzuentwickeln.

Bürgerschaftliches Engagement in  
Vereinen, Verbänden, Organisationen und  
Institutionen

AnsprechpartnerInnen  
Beate Tschöke, Sabine Tönnishoff  
Telefon: (0 23 23) 16-35 48  
E-Mail: [ehrenamt@herne.de](mailto:ehrenamt@herne.de)

BÜRGERlokal  
Bahnhofstraße 38  
An der Bonifatiuskirche

## Schwerpunkte

- Kontaktaufnahme und -pflege mit Organisationen, Vereinen und Verbänden, die bereits auf diesem Gebiet und darüber hinaus tätig sind
- Gewinnung, Beratung und Vermittlung von Ehrenamtlichen aus allen gesellschaftlichen Bereichen und Altersstrukturen
- Förderung und Nutzung von Kompetenzen durch Beratung und Qualifikation
- Akquise und Einbindung von Unternehmen rund ums Ehrenamt
- Stärkung der Anerkennung
- Entwicklung und Umsetzung von Projekten

Die Koordinierungsstelle Bürgerschaftliches Engagement“ arbeitet eng mit vielen Vereinen und Initiativen zusammen, unter anderem auch mit der „Herner Tafel“ (s. Foto).



0 16-35 48

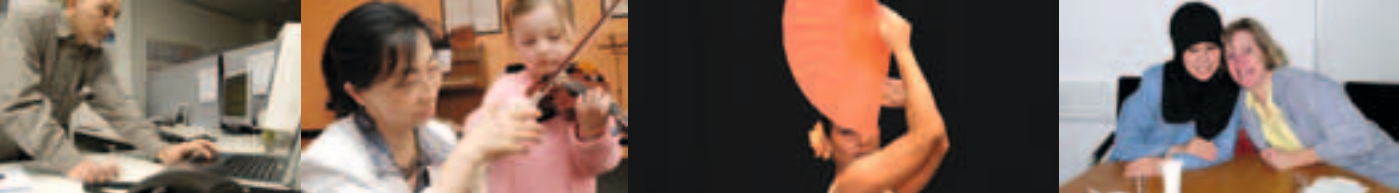

# Integrationsrat

Vorsitzender: Muzaffer Oruc  
Stellvertreterin: Nurten Özcelik  
Stellvertreterin: Gülay Tümen-Dereli  
Service-Nummer: (0 23 23) 16-32 87  
E-Mail: [integrationsrat@herne.de](mailto:integrationsrat@herne.de)  
Friedrich-Ebert-Platz 2

[www.integration.herne.de](http://www.integration.herne.de)

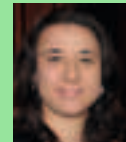

■ Sie leiten den Integrationsrat: Muzaffer Oruc, Nurten Özcelik und Gülay Tümen-Dereli.

Die Stadt Herne hat sich die Integration auf die Fahnen geschrieben. Integration – das bedeutet die Einbindung der vielen in der Stadt lebenden Menschen unterschiedlicher Herkunft. Herne gehörte zu den ersten Kommunen, die den Ausländerbeirat durch den Integrationsrat ablöste.

Der Integrationsrat ist ein unabhängiges, demokratisch gewähltes Gremium. Seine Amtszeit beträgt fünf Jahre. Die 23 Mitglieder setzen sich zusammen aus 15 direkt von der nicht-deutschen Bevölkerung gewählten Migrantenvetretern und acht vom Rat der Stadt Herne benannten Stadtverordneten. Mit der direkten Einbeziehung der Stadtverordneten wird die politische Bedeutung wesentlich erhöht.

betreffen, vor der Behandlung im Rat oder Ausschuss dem Integrationsrat zur Beratung zuleiten.

Er führt eigene Veranstaltungen durch (u. a. die Interkulturelle Woche) und betreibt eine eigene Öffentlichkeitsarbeit.

## Aufgaben

Das Gremium kann sich mit allen Angelegenheiten der Gemeinde befassen. Insbesondere beschäftigt es sich mit der Lösung der Probleme, die sich aus dem Zusammenleben von Menschen unterschiedlicher kultureller Herkunft ergeben. Dem Rat oder einem seiner Ausschüsse kann eine Anregung oder Stellungnahme zur Behandlung vorgelegt werden.

Der Integrationsrat hat auch das Recht, Anfragen an die Verwaltung zu stellen und Vertreter als sachkundige Einwohner in die Fachausschüsse des Rates zu entsenden.

Die Stadtverwaltung muss Vorlagen, die das Zusammenleben unterschiedlicher Kulturen

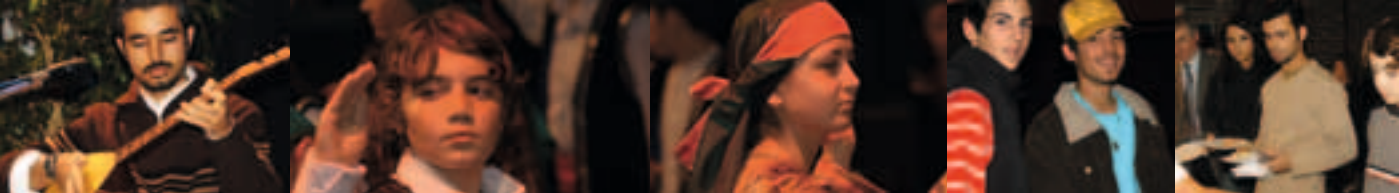

# Integrationsbüro

Büro Dezernat III  
Rathaus Herne, Zimmer 111/112  
Friedrich-Ebert-Platz 2  
www.integration.herne.de  
integration@herne.de

## Kontakt

Michael Barszap (0 23 23) 16-32 87  
michael.barszap@herne.de

Tanja Hinz (0 23 23) 16-24 47  
tanja.hinz@herne.de

In Herne leben zurzeit rund 20.000 Migranten aus 120 Ländern; dies sind 12 Prozent der Herner Gesamtbevölkerung. Rechnet man den Personenkreis hinzu, der in den letzten Jahren eingebürgert wurde oder als Spätaussiedler nach Herne gekommen ist, so erhöht sich der Anteil der Mitbürger mit Migrationshintergrund auf schätzungsweise 20 Prozent. Aus diesem Grund ist die Integration der hier lebenden Migranten eine der wichtigsten Zukunftsaufgaben in unserer Stadt.

Hier setzt die Arbeit des Integrationsbüros ein. Ziel: ein gleichberechtigtes und friedliches Miteinander der verschiedenen Kulturen in Herne zu gestalten. Dazu steht es in einem ständigen Dialog und in Kooperation mit den Migrantenselbstorganisationen und den freien Trägern der Integrationsarbeit. Da das Thema Integration eine Querschnittsaufgabe innerhalb der Verwaltung ist, obliegt dem Integrationsbüro als zentrale Stelle die Koordination der integrativen Maßnahmen innerhalb der Stadtverwaltung.

## Aufgaben

- Umsetzung der Integrations-Offensive der Stadt Herne
- Geschäftsführung für den Integrationsrat der Stadt Herne
- Initiierung und Durchführung von integrationsfördernden Maßnahmen
- Organisation der Interkulturellen Woche in Herne
- Koordination von Kommunikationsstrukturen mit Akteuren der Integrationsarbeit

## „Integrations-Scout“

Britta Engemann (0 23 23) 16-45 89  
Hauptstraße 241, WEZ, Zimmer 253

britta.engemann@herne.de  
integration@herne.de

Öffnungszeiten:

Mo, Di, Do 8.30 bis 12 Uhr  
13.30 bis 15.30 Uhr  
und nach Vereinbarung

## Aufgaben

- Unterstützung und Beratung von Menschen mit Migrationshintergrund
- Unterstützung und Beratung der Akteure der Integrationsarbeit in Herne
- Koordination des „Herner IntegrationsNetzwerkes (HIN)“
- Betreuung des Herner Integrationsportals im Internet



■ Die drei vom Integrationsbüro: Britta Engemann, Michael Barszap, Tanja Hinz.

16-32 87



# Dezernenten und Fachbereiche

Dezernenten, auch Stadträte oder Beigeordnete genannt, sind Beamte, die vom Rat der Stadt Herne gewählt werden und jeweils eine Reihe von Fachbereichen führen, die sachlich miteinander in Verbindung stehen und Dezernate heißen. Zwei Besonderheiten: Auch Oberbürgermeister Schiereck leitet ein Dezernat.

Und: Peter Bornfelder ist nicht nur Dezernent, sondern auch Stadtdirektor und Kämmerer. Er vertritt somit den Oberbürgermeister in Angelegenheiten der Stadtverwaltung und managt die Herner Finanzen. Die fünf Herner Dezernenten und ihre Sachgebiete zeigt diese Schautafel.



Oberbürgermeister  
Horst Schiereck



Stadtdirektor  
Peter Bornfelder



Stadträtin  
Gudrun Thierhoff



Stadtrat  
Meinolf Nowak



Stadtrat  
Jan Terhoeven

Dezernat I	Dezernat II	Dezernat III	Dezernat IV	Dezernat V
☎ (0 23 23) 16-22 20 E-Mail oberbuergemeister@herne.de	☎ (0 23 23) 16-23 81 E-Mail finanzdezernat@herne.de	☎ (0 23 23) 16-22 25 E-Mail kulturdezernat@herne.de	☎ (0 23 23) 16-33 90 E-Mail dezernat4@herne.de	☎ (0 23 23) 16-22 31 E-Mail baudezernat@herne.de
Büro Oberbürgermeister Pressebüro	Bereich 21 Finanzen	Fachbereich 31 Schule und Weiterbildung	Fachbereich 33 Feuerwehr	Fachbereich 51 Stadtplanung und Bauordnung
Gleichstellungsstelle (102)	Fachbereich 22 Stadtentwicklung	Fachbereich 32 Kultur	Fachbereich 41 Soziales	Fachbereich 52 Vermessung und Kataster
Fachbereich 11 Rat und Bezirksvertretungen	Fachbereich 23 Recht	Fachbereich 42 Kinder-Jugend-Familie	Fachbereich 43 Gesundheit	Fachbereich 53 Tiefbau und Verkehr
Fachbereich 12 Personal und Zentraler Service	Fachbereich 24 Bürgerdienste		Fachbereich 44 Öffentliche Ordnung und Sport	Fachbereich 54 Umwelt
Fachbereich 14 Rechnungsprüfung	Anstalt des Öffentlichen Rechts (AöR) „entsorgung herne“			Fachbereich 55 Stadtgrün
				Gebäude- management Herne





## Büro des Oberbürgermeisters

Das Büro unterstützt den Oberbürgermeister bei seinen Aufgaben, die er als Oberhaupt der Stadt sowohl im Rat und in der Verwaltung als auch bei repräsentativen Auftritten in der Öffentlichkeit wahrnimmt.

Das Team koordiniert zum einen sämtliche Termine und leistet Organisationsarbeit im Hintergrund. Zum anderen bereitet das Büro alle Anfragen auf, die den OB erreichen – von der kritischen Anmerkung bis hin zur freundlichen Einladung.

Jegliche Korrespondenz, alle politischen wie verwaltungsrelevanten Informationen werden

geprüft, aufbereitet und dem OB zur Entscheidung vorgelegt.

Ebenso werden hier alle offiziellen Grußworte und Reden des Oberbürgermeisters vorbereitet sowie auch alle Termine, zu deren Wahrnehmung er in seiner Funktion als Vorsitzender oder als Mitglied in den Gesellschaftsgremien verschiedener Organisationen und der städtischen Beteiligungsgesellschaften verpflichtet ist.

Büro des Oberbürgermeisters

Telefon: (0 23 23) 16-22 21

Telefax: (0 23 23) 16-22 00

E-Mail: [oberbuergemeister@herne.de](mailto:oberbuergemeister@herne.de)



## Dienststellen – siehe nächste Seite

Die Stadt Herne hat viele Dienststellen, die in einer ganzen Reihe von Gebäuden untergebracht sind. Die dezentralen Standorte haben einen geschichtlichen Grund. Die Kommune wuchs zu einer Großstadt, was zunächst in ein Rathaus passte, musste nun ausgelagert werden. Durch den Zusammenschluss von Wanne-Eickel und Herne verstärkte sich die Dezentralisierung.

Auf den nächsten beiden Seiten stellt eine Karte des Fachbereichs Vermessung und Kataster alle städtischen Einrichtungen dar, die Anlaufstellen der Bürger sind.

Die wichtigsten sind die beiden Bürgerzentren – eines in Herne (Friedrich-Ebert-Platz 5) und eines in Wanne (Rathaus Wanne).

Auch das Rathaus Herne, das WEZ, das Sud- und Treberhaus in Eickel, die Akademie Mont-Cenis, einige Komplexe an der Südstraße und das Kino-Center sind bedeutende Stellen für städtische Serviceleistungen.

Die dezentrale Lage der Dienststellen der Stadtverwaltung Herne hat für die Bürger positive Auswirkungen: Wer zum Beispiel in den Stadtbezirken Eickel oder Wanne wohnt, kann im Rathaus Wanne eine große Anzahl seiner Angelegenheiten regeln. Wer hingegen in Herne-Mitte oder Sodingen sein Zuhause hat, steuert am besten das Bürgerzentrum Herne an, um dort eine oder mehrere der zahlreichen

Dienstleistungen in Anspruch zu nehmen. – Die Karte zeigt in vergrößerten Ausschnitten, wo die Dienststellen genau liegen, wie man mit öffentlichen Verkehrsmitteln hinkommt und wo man gut parken kann.



16-22 21



# Dienststellen der



**Wanne**



**Unser Fritz**

**Wanne**

**Holsterhausen**

**Eickel**

**Röhlinghausen**

**Eickel**

-  Buslinie mit Nummer und Haltestelle
-  U-Bahnlinie mit Nummer und Haltestelle
-  Straßenbahnlinie mit Nummer und Haltestelle
-  Parkplatz, Parkhaus, Tiefgarage
-  Stadt, Dienststelle

# Stadtverwaltung Herne





Ausgabe von  
Personalausweisen  
Pässen



Diskretion!



Vielen Dank!

**GELBE SÄCKE**

pro Haushalt wird

**1 Rolle**

ausgegeben!!!

# Fachbereich Bürgerdienste

Friedrich-Ebert-Platz 5  
Service-Nummer: (0 23 23) 16-16 33  
Fax: (0 23 23) 16-23 31  
Fachbereichsleiter: Hans-Günter Wertenbruch

Öffnungszeiten: s. nächste Seite

## Dienstleistungen en masse in den Bürgerzentren



Die beiden Bürgerzentren – Friedrich-Ebert-Platz 5 in Herne-Mitte sowie das Rathaus Wanne (siehe nächste Seite) – ermöglichen die wohnortnahe Erledigung aller wichtigen Behördengänge. Bürgerfreundlichkeit steht im Mittelpunkt. Jedes der zwei Häuser stellt im Prinzip die gleiche umfangreiche Palette an Dienstleistungen zur Verfügung. Dazu gehören zum Beispiel die An- oder Abmeldung bei einem Umzug, das Ausstellen von Personalausweisen, die Entgegennahme von Beschwerden für die gesamte Stadtverwaltung ... und vieles mehr. Zuständig für dieses kompakte Leistungspaket ist der Fachbereich Bürgerdienste.

### Anmelden, Ausweis ausstellen ...

Alle Serviceleistungen auf einen Blick  
Einwohnerwesen:

- Führung des Melderegisters
- An-, Ab- und Ummeldungen
- Änderung des Wohnungsstatus (Haupt- oder Nebenwohnsitz)
- Auskünfte aus dem Melderegister
- Bescheinigungen aus dem Melderegister
- Ausstellen von Personalausweisen, Pässen und Kinderreisepässen, einschließlich Gültigkeitsbeschränkungen

- Ausstellen von vorläufigen Ausweisdokumenten
- Beglaubigungen von Abschriften, Kopien und Unterschriften
- Ausstellung von Untersuchungsberechtigungsscheinen nach dem Jugendarbeitsschutzgesetz
- Entgegennahme von Anträgen auf Erteilung von Führungszeugnissen und Auszügen aus dem Gewerbezentralregister
- Bearbeitung von Anträgen auf Auskunfts-sperren
- Wehrerfassung

### Bürgerberatung:

- Auskünfte und Beratung aus dem Bereich der öffentlichen Verwaltung
- Ausstellung und Verlängerung von Fischereischeinen
- Ausgabe von Parkberechtigungen für Schwerbehinderte
- Annahme von Anträgen nach dem Schwerbehindertengesetz
- Verlängerung von Schwerbehinderten-ausweisen
- An- und Abmeldungen zur Hundesteuer
- Vermittlung von Sperrmüllterminen
- Entgegennahme von Anzeigen für besonders geschützte Tiere und Störungen der öffentlichen Sicherheit und Ordnung
- Entgegennahme von Beschwerden



## Service kompakt

### Bürgerzentrum Herne-Mitte

Ehem. Bürger- und Einwohneramt  
Friedrich-Ebert-Platz 5  
Tel.: (0 23 23) 16-26 12 + (0 23 23) 16-22 26  
Fax: (0 23 23) 16-23 31  
E-Mail: [einwohneramt@herne.de](mailto:einwohneramt@herne.de)

#### Öffnungszeiten:

Mo - Mi	8.00 - 15.30 Uhr
Do	8.00 - 18.00 Uhr
Fr	8.00 - 12.00 Uhr

Das ehemalige Bürger- und Einwohneramt am Friedrich-Ebert-Platz 5 ist heute das Bürgerzentrum für Herne-Mitte und Sodingen. Das Verwaltungsgebäude aus den 30-er Jahren ist Teil des schönen westfälischen Behördenplatzes, zu dem auch das Rathaus gehört. Alle Räume sind renoviert und entsprechen den modernen Anforderungen des Bürgerservices.

### Bürgerzentrum Wanne

Rathaus Wanne  
Rathausstraße 6  
Tel.: (0 23 23) 16-30 76  
Fax: (0 23 23) 16-35 64  
E-Mail: [einwohneramt@herne.de](mailto:einwohneramt@herne.de)

#### Öffnungszeiten:

Mo - Mi	8.00 - 15.30 Uhr
Do	8.00 - 18.00 Uhr
Fr	8.00 - 12.00 Uhr

Das Wanner Rathaus ist ein Neurenaissance-Bau aus dem Jahre 1905. Vor der Vereinigung mit Herne im Jahre 1975 war hier die Stadtverwaltung von Wanne-Eickel untergebracht, bis heute befinden sich hier Teile der Verwaltung.

# Einfach gut beraten



## Hinter Herne stehen wir wie eine Eins!

**Seit über 100 Jahren** stehen wir nicht nur für eine sichere Versorgung. Wir investieren Jahr für Jahr einen großen Teil unserer Erträge hier vor Ort und sorgen damit für Wachstum. Mit mehr als 270 Mitarbeitern sind wir ein bedeutender Arbeitgeber und bieten jungen Menschen interessante Ausbildungschancen. Denn wir fühlen uns hier stark verwurzelt – als Energiedienstleister Nr. 1 in Herne.

[www.stadtwerke-herne.de/verantwortung](http://www.stadtwerke-herne.de/verantwortung)

**stwh** STADTWERKE  
HERNE  
*Für ein Leben voller Energie.*

### **Stadtwerke Herne AG**

Herne ist immer in Bewegung. Die nötige Energie dafür liefern wir. Und das seit 100 Jahren, zuverlässig aus einer Hand. Ob Strom, Gas, Wärme, Wasser oder Abwasser – bei allen Energiefragen sind die Herner Bürger sowie Industrie- und Gewerbekunden gut bei uns aufgehoben.

Mit unseren zahlreichen Strom- und Gasprodukten können wir jedem Kunden ein passendes Angebot machen. Auch wer sich für Ökostrom oder Biogas interessiert wird bei uns das Richtige finden. Energienaher Dienstleistungen wie Thermografie, Energieausweis oder Contracting runden unser Angebot ab. Unser Gasgeräte-Service sorgt dafür, dass Ihre Heizung effizient und sicher arbeitet – damit es bei Ihnen zu Hause immer wohlig warm ist.

Und obendrauf gibt es noch unseren guten Service. Denn wir beraten Sie kostenlos und individuell bei Ihnen zu Hause, wie Sie Energie und Geld sparen können. Wer in Sachen Energieeffizienz Größeres vor hat, den unterstützen wir mit unserem Förderprogramm,

z.B. bei der Anschaffung eines Erdgasautos oder der Installation einer thermischen Solaranlage.

Alle Fragen zum Thema Energie beantworten wir Ihnen in unserem KundenCenter – ganz persönlich und ganz in Ihrer Nähe. Wenn Sie lieber alles von zu Hause aus erledigen, dann steht Ihnen unser umfangreiches Online-Kundencenter rund um die Uhr zur Verfügung.

### **So erreichen Sie uns:**

KundenCenter, Berliner Platz 9, 44623 Herne

Tel.: 02323 592-555

Fax: 02323 592-439

Internet: [www.stadtwerke-herne.de](http://www.stadtwerke-herne.de)

E-Mail: [beratung@stadtwerke-herne.de](mailto:beratung@stadtwerke-herne.de)

Servicezeiten:

Montag - Freitag 7.30 – 17.00 Uhr

Donnerstag 7.30 – 18.00 Uhr

Samstag 9.00 – 13.00 Uhr

24-Stunden-Notfallservice Strom & Gas:

02323/592-444



16-24 56

## „Wir für Sie“: die Bürgerberater

Kommen die Bürger nicht zur Stadt, dann geht die Stadt zu den Bürgern. „Wir für Sie“ heißt ein neuer Service, bei dem Bürgerberater Seniorenheime und Seniorenzentren aufsuchen und ein umfangreiches Dienstleistungsangebot unterbreiten – von A wie Anmeldung bis V wie Vermittlung von Sperrmüllterminen (siehe auch die Liste rechts). Auch Bürger, die in der Nähe wohnen, können die Sprechstunden in den Senioreneinrichtungen nutzen.

Der Fachbereich Bürgerdienste vereinbart gerne auch Termine für Hausbesuche – für Personen, die körperlich nicht mehr in der Lage sind, Sprechstunden wahrzunehmen.

Ansprechpersonen:

### Herne-Mitte und Sodingen

Christiane Nickel (0 23 23) 16-24 56

Markus König (0 23 23) 16-25 36

### Wanne und Eickel

Harald Geyer (0 23 23) 16-32 17

### Leistungen

- An- und Ummeldungen
- Auskünfte aus dem Melderegister
- Beglaubigungen von Kopien und Unterschriften
- Anträge für Personalausweise (ohne Fingerabdruck)
- Entgegennahme von Anträgen auf Rundfunkgebührenbefreiung
- Verlängerung von Schwerbehindertenausweisen
- Kontakte zu anderen Dienststellen

### Bürgerberatung

- Ausgabe von Anwohner- sowie von Schwerbehindertensparkausweisen
- Anforderungen von Urkunden des Standesamtes
- Anmeldung von Ehejubiläen
- Änderung von KfZ-Scheinen und KfZ-Briefen
- An- und Abmeldung von Hunden
- Entgegennahme von Beschwerden

■ Bürgerberater Markus Burke bei einem seiner Hausbesuche (Foto oben).



# „Ämter“ des Fachbereichs Bürgerdienste

## Rund ums Auto

### Zulassungs- und Fahrerlaubnisbehörde = Straßenverkehrsamt

Wenn's ums Auto geht, muss der Service stimmen. Und in Herne stimmt er, wenn man den Bürger fragt: Der neue Standort der Zulassungs- und Fahrerlaubnisbehörde an der Südstraße liegt zentral, ist von allen Stadtbezirken aus gut zu erreichen und verfügt über eine große Anzahl an Parkplätzen. Und in den Räumen regiert das moderne Zeitalter. Lange Wartezeiten sind passé – das weiß jeder zu schätzen, der einmal in einer der Nachbarstädte angestanden hat. Nur in einer Angelegenheit gibt es manchmal noch Irritationen: An dem Gebäude wurde das Schild „Straßenverkehrsamt“ entfernt und durch das Schild „KFZ-Zulassungs- und Fahrerlaubnisbehörde“ ersetzt. Was seinen guten Grund hat, denn bekanntlich ändert sich alles, und im Laufe der Zeit müssen neue Begriffe für neue Gebilde her. Alle Angelegenheiten rund um die Zulassung des Autos und um den Führerschein werden in der Südstraße 8 geregelt.

### Ihr freundlicher Škoda Service-Partner in Herne

Autoservice-Center Herne  
Bruchstraße 128 • 44627 Herne  
Tel.: 0 23 23/39 00 47 • Fax: 0 23 23/93 12 89  
E-Mail: [info@skoda-service-herne.de](mailto:info@skoda-service-herne.de)  
[www.skoda-service-herne.de](http://www.skoda-service-herne.de)



Dienststelle: Südstraße 8

Service-Nummer: (0 23 23) 16-16 39

E-Mail: [strassenverkehrsamt@herne.de](mailto:strassenverkehrsamt@herne.de)

### KFZ-Zulassung

Service Nummer (0 23 23) 16-25 80  
(Information in der Zulassungsbehörde)

#### Öffnungszeiten:

Mo - Mi 8.00 Uhr - 15.30 Uhr  
Do 8.00 Uhr - 18.00 Uhr  
Fr 8.00 Uhr - 12.00 Uhr

- Zulassung fabrikneuer, gebrauchter Fahrzeuge
- Außerbetriebsetzung von Fahrzeugen
- Änderungen von Halter- und Fahrzeugdaten, Wechsel der Haftpflicht, Kennzeichenwechsel, andere Kennzeichenarten, Ersatzdokumente und Ersatzschilder
- Onlinesuche nach Wunschkennzeichen
- Ausstellung von Anwohnerparkausweisen
- Verwaltungsmaßnahmen bei fehlendem Versicherungsschutz, Nichtzahlung von KFZ-Steuern, Fahrzeugmängeln

#### • Ausfuhrkennzeichen

Mo-Mi 8.00 Uhr - 13.30 Uhr  
Do 8.00 Uhr - 16.00 Uhr  
Fr 8.00 Uhr - 12.00 Uhr

### Fahrerlaubnisse

#### Ansprechpersonen:

Silvia Eitner: (0 23 23) 16-20 67  
Bettina Springer (0 23 23) 16-22 78  
Sebahat Düz (0 23 23) 16-20 69

#### Öffnungszeiten:

Mo - Mi 8.00 Uhr - 15.30 Uhr  
Do 8.00 Uhr - 18.00 Uhr  
Fr 8.00 Uhr - 12.00 Uhr

- Ersterteilung von Führerscheinen
- Umtausch in den Kartenführerschein
- Erteilung von internationalen Führerscheinen, Personenbeförderungsscheinen (Taxischeine), Ersatzführerscheinen nach Diebstahl / Verlust
- Umschreibung von ausländischen Führerscheinen
- Neuerteilung von Führerscheinen nach vorangegangener Entziehung
- Maßnahmen bei auffälligen Fahranfängern (Probezeit), wiederholten Verkehrsverstößen (Punktetäter), alkohol-/drogenauffälligen Kraftfahrern
- Festsetzung und Überwachung von Nachuntersuchungen
- Ausstellung von Parkausweisen für Schwerbehinderte
- Genehmigung und Überwachung von Güterkraftverkehrs- und Personenbeförderungsbetrieben
- Anerkennung und Überwachung von Fahrschulen
- Ausgabe von Umweltplaketten
- Erteilung von Fahrerkarten

16-16 39



Der  
schönste  
Tag  
im Leben



IMMER WIEDER...  
...SONNTAGS!

PARTNERSCHAFTSMENÜ FÜR 30,00 EURO  
UND DER PARTNER ZAHLT NUR DEN HALBEN MENÜPREIS.

## PARKRESTAURANT HERNE

SCHAEFERSTRASSE 109  
44623 HERNE  
TEL. 023 23 / 955-333  
FAX 023 23 / 955-230  
WWW.PARKRESTAURANT-HERNE.DE



IHRE FEIER IN UNSEREN RÄUMEN  
EIN GARANTIERTER ERFOLG!

## Hotel zur Post

im Herzen von Herne

Poststraße 9 · 44629 Herne

Telefon (0049) 02323 52054

Telefax (0049) 02323 52923

www.hotel-zur-post-herne.de

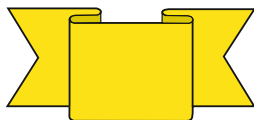

Das Wohlbefinden  
Ihrer Gäste liegt auch  
uns am Herzen.



WHITE DESIGN RHEIN



**EXCLUSIVE**  
Braut-, Fest-  
und Kommunion-  
**MODE**

Bahnhofstraße 152 · 44629 Herne  
Fon + Fax: 0 23 23/5 81 72

Mo.-Fr. 10-12.30 Uhr + 15-18 Uhr  
Sa. 10-13 Uhr

www.white-design-rhein.de  
www.hochzeitservice-herne.de



Wir beraten Sie gern!

 **Dobey**  
Fotostudio

**Dobey**  
**Fotostudio**

(Nahe der Akademie)

**Portrait, Hochzeit, Bewerbungsfotos, Passfotos, Produktfotos, Internetauftritte und andere Bereiche der Fotografie**

Für ein unverbindliches Beratungsgespräch stehen wir gerne zur Verfügung  
**Händelstr. 21 · 44627 Herne · 0 23 23 / 95 70 30**



## Ein Amt für das ganze Leben

„Von der Wiege bis zur Bahre“ – vom himmelhochjauchenden Anfang bis zum zumeist traurigen Ende begleitet das Standesamt seinen Kunden, den Bürger. Entgegen der herkömmlichen Meinung wird im Standesamt nicht nur geheiratet. Es gibt eine Menge an Berührungspunkten, an denen das Standesamt seine Kunden, die Bürger, begleitet.

### Standesamt

Friedrich-Ebert-Platz 2, Rathaus Herne  
 Service-Nummer: (0 23 23) 16-16 34  
 E-Mail: standesamt@herne.de

#### Öffnungszeiten:

Mo - Fr 8.00 Uhr - 12.00 Uhr  
 Di 13.30 Uhr - 15.30 Uhr  
 Do 13.30 Uhr - 18.00 Uhr (nur Anmeldungen zur Eheschließung und Ausstellung von Urkunden)

- Anmeldungen zu Eheschließungen (früher Aufgebote) und Eheschließungen

- Anmeldungen zur Begründung von gleichgeschlechtlichen Lebenspartnerschaften

Babette Eck (0 23 23) 16-22 33  
 Susanne Huckschlag (0 23 23) 16-23 29

- Anmeldungen von Geburten und Vaterschaftsanerkennungen

Angelika Greling (0 23 23) 16-22 54  
 Christa Hollstein (0 23 23) 16-24 40

- Beurkundung von Sterbefällen

Daniel Möller (0 23 23) 16-23 95  
 Michaela Kottbusch (0 23 23) 16-25 78

- Ehefähigkeitszeugnisse / Heiraten im Ausland

Babette Eck (0 23 23) 16-22 33  
 Susanne Huckschlag (0 23 23) 16-23 29  
 Petra Düben (0 23 23) 16-22 36

- Öffentlich-rechtliche Namensänderungen und namensrechtliche Erklärungen, z. B. Wiederannahme des Geburtsnamens

Heike Kilimann (0 23 23) 16-22 57  
 Daniel Möller (0 23 23) 16-23 95

- Personenstandsurkunden

Brigitte Pewinski (0 23 23) 16-23 65  
 Anja Walther (0 23 23) 16-23 65  
 Elvira Brenck (0 23 23) 16-24 40

### Romantisch heiraten im Schloss

Der Tag, an dem Mann und Frau sich für das Leben binden, ist ein besonderer Tag. Viele heiratswillige Paare wollen diesen entscheidenden Schritt in einem würdigen Rahmen feiern. Zum Beispiel „ganz in Weiß“ oder, was genauso gefragt ist, „ganz romantisch“ in einem stattlichen Schloss. Andere wiederum suchen das Standesamt in der Nähe. Eheschließungen finden Dienstag bis Freitag und einmal pro Monat am Samstag (Zusatzgebühr: 141 Euro) statt. Sie können an feststehenden Terminen außer im Rathaus Herne auch an verschiedenen Orten der Stadt vollzogen werden, zum Beispiel:

- im Trauzimmer Rathaus Wanne,
- im Sud- und Treberhaus in Eickel
- in der Akademie Mont-Cenis, Sodingen,
- im Schloss Strünkede (51,10 Euro Zusatzgebühr)





## Herne International

Vielfältig sind die Motive der Menschen, die in unser Land einreisen und sich hier für eine längere Zeit oder für immer niederlassen: eine attraktive Arbeitsstelle, die Suche nach politischem Asyl, Familienzusammenführung etc. Etwa 20.000 ausländische Bürger leben in Herne. Viele haben sich schon im Amt für Ausländer- und Staatsangehörigkeitswesen einbürgern lassen. Einbürgerungswillige müssen sich mindestens acht Jahre in Deutschland aufhalten, sie dürfen nicht gravierend vorbestraft sein, müssen ihren Lebensunterhalt aus eigener Kraft bestreiten, sie müssen sich zur freiheitlich-demokratischen Grundordnung bekennen, aus ihrer bisherigen Staatsbürgerschaft entlassen sein, über ausreichende

Kenntnisse der deutschen Sprache, der Rechts- und Gesellschaftsordnung und der Lebensverhältnisse in Deutschland verfügen.

Mit Einführung des elektronischen Aufenthaltstitels (eAT) zum 1. 9. 2011 ist die Beantragung eines Aufenthaltstitels nur noch nach tel. Terminvereinbarung unter der Tel.-Nr. (0 23 23) 16 45 00 möglich

### Amt für Ausländer- und Staatsangehörigkeitswesen

Hauptstraße 241 / WEZ

Service-Nummer: (0 23 23) 16-16 36

E-Mail: [auslaenderamt@herne.de](mailto:auslaenderamt@herne.de)

Öffnungszeiten:

Mo, Di, Do 8.00 Uhr - 12.00 Uhr  
13.30 Uhr - 15.30 Uhr

Mi geschlossen

Fr 8.00 Uhr - 12.00 Uhr

Wer aus der Welt nach Herne kommt, muss sich mit diesem Amt in Verbindung setzen. Hier erhält man – wenn die Voraussetzungen vorliegen – Aufenthaltserlaubnisse oder Niederlassungserlaubnisse. Aber auch für negative Maßnahmen wie Ausweisungsverfügungen und Abschiebungen ist dieses Amt zuständig. Weiter werden hier Anträge auf Einbürgerung entgegen genommen und bearbeitet.

- Anmeldung von Ausländern
- Visaanträge (z. B. Familienzusammenführung, Arbeitsaufnahme)
- Erteilung von Aufenthaltsgenehmigungen und ggf. Duldungen
- Erteilung von Aufenthaltsgestattungen für Asylbewerber
- Ausstellung von Reisedokumenten für Asylberechtigte und Staatenlose
- Ausstellung von ausländerbehördlichen Bescheinigungen (z. B. für die Agentur für Arbeit, konsularische Vertretungen, Versorgungsamt)
- Ausstellung von Reisendenlisten für ausländische Schülerinnen und Schüler zur Teilnahme an Klassenfahrten
- Einbürgerungen
- Ausstellung von Staatsangehörigkeitsausweisen

16-16 36



**DEVK**  
VERSICHERUNGEN

**Elmar Schwarz**

Versicherungsfachmann (BWW)

Zertifizierter

Agenturmanager (DEVK)

Generalagent

**DEVK Geschäftsstelle**

Hauptstraße 47

44651 Herne

Tel.: 02325 93520

Fax: 02325 935222

e.schwarz@devkeickel.de

www.elmar-schwarz.devk.de

Im Schadenfall: 0180 2 858-858

Wir machen uns für Sie stark



Fair.  
Menschlich.  
Nah.



**Herner Sparkasse**

www.herner-sparkasse.de



Immer da, immer nah.

**PROVINZIAL**

Die Versicherung der Sparkassen

Ihr Versicherungsschutz in professionellen Händen.  
Direkt vor Ort. Die Provinzial – zuverlässig wie ein Schutzengel.



Ihre Provinzial-Geschäftsstelle

**Ralf Hirschhöfer e. K.**

Bielefelder Straße 120, 44625 Herne-Holsterhausen

Tel. 0 23 25 / 91 09 10, hirschhoefer@provinzial.de

Mont-Cenis-Straße 280, 44627 Herne-Sodingen

Tel. 0 23 23 / 9 87 03 93, hirschhoefer.sodingen@provinzial.de



**PC finance GmbH**

**Hans-Peter Clausen**

Fachwirt für Finanzberatung

Horsthauser Straße 2 a  
44628 Herne

Telefon: 023 23/913 18 11

Mobil: 01 71/6 46 43 68

E-Mail: info@pc-finance.de

www.pc-finance.de

- ♦ Finanz- und Versicherungsmakler
- ♦ Honorarberatung im Finanzdienstleistungsbereich
- ♦ Finanzplanung



## An spätere Zeiten denken

Durch das Dickicht der gesetzlichen Rentenversicherung führt das Versicherungsamt. Die Beratung ist kostenlos und unabhängig von den Rentenversicherungsträgern. Die Mitarbeiter helfen bei der Beantragung von Versicherten- und Hinterbliebenenrenten, Kontoklärung, Kindererziehungszeiten sowie anderer Leistungen aus der gesetzlichen Rentenversicherung. In den Sprechzimmern des Versicherungsamtes sieht man nicht nur alte Leute. Viele junge Frauen und Männer klären

heute schon frühzeitig ihr Rentenversicherungskonto. Scheidungswillige Ehegatten müssen ihre Ansprüche klären. Kranke, die nicht mehr arbeiten können, beantragen Erwerbsminderungsrente; Eltern lassen sich Kindererziehungszeiten anrechnen. Geringfügig Beschäftigte fragen, ob auch sie gegebenenfalls Rentenversicherungsbeiträge einzahlen sollten. Auch Fragen zur gesetzlichen Unfall-, Kranken- und Pflegeversicherung beantwortet das Versicherungsamt.

### Versicherungsamt

• Freiligrathstraße 12  
Service-Telefon: (0 23 23) 16-16 35  
E-Mail: [versicherungsamt@herne.de](mailto:versicherungsamt@herne.de)

#### Öffnungszeiten:

Mo - Fr 8.00 - 12.00 Uhr  
Mo + Di 13.30 - 15.30 Uhr  
für Berufstätige zusätzlich  
Do 15.30 - 18.00 Uhr

16-16 35  
☎



# Pressebüro

Friedrich-Ebert-Platz 2  
 Rathaus Herne  
 Leitung: Silke Bender  
 Kontakt: Manuela Haake (0 23 23) 16-29 71  
 presse@herne.de

Öffnungszeiten:  
 mo.-fr. 8.30 - 12.00 Uhr  
 mo.-do. 13.30 - 15.30 Uhr

Das Pressebüro ist die Schnittstelle, die den Informationsfluss zwischen Stadtverwaltung und Öffentlichkeit steuert. Die hier ansässigen Pressesprecher vermitteln die Meinung der Stadt Herne. Beinahe täglich finden Pressekonferenzen zu speziellen Themen statt - der Oberbürgermeister, die Dezernenten, die Fachbereichsleiter oder ein Experte der Verwaltung informieren über neue Dienstleistungen, über Veranstaltungen und über alles, was für die Journalisten berichtenswert ist. Neue Informationen verlassen in Bild und Wort das Rathaus - in Form von Pressenotizen, News im städtischen Internet, des Stadtmagazins „inherne“ und Broschüren.

## Service

- Steuerung der städtischen Presse- und Öffentlichkeitsarbeit und des Internet-Auftritts
- die Information der Öffentlichkeit über Sitzungen und Beschlüsse des Rates der Stadt, seiner Ausschüsse und anderer bürgerschaftlicher Gremien
- die Information der Öffentlichkeit über Ziele des Rates und der Stadt
- die redaktionelle Bearbeitung und Gestaltung von Publikationen der Fachbereiche

(Broschüren, Faltblätter, Plakate, Kataloge, Programmhefte)

- die Herausgabe des Stadtmagazins „inherne“ und der Mitarbeiterzeitschrift „DurchBlick“
- Bildarchiv zur Bereitstellung von Bildmaterial für die Presse, zur Archivierung historischen Bildmaterials und zur allgemeinen Dokumentation des Stadtbildes sowie städtischer Ereignisse und Veranstaltungen.

## Presseauskünfte

Silke Bender	(0 23 23) 16-23 67
Christian Matzko	(0 23 23) 16-24 00
Horst Martens	(0 23 23) 16-27 33
Christoph Hüsken	(0 23 23) 16-23 77

## Internet-Redaktion

Christoph Hüsken	(0 23 23) 16-23 77
Sandra Wenskat	(0 23 23) 16-21 77
Axel Wolff	(0 23 23) 16-26 86
Katrin Brodherr	(0 23 23) 16-10 98

## Redaktion „Stadtmagazin“

Horst Martens	(0 23 23) 16-27 33
---------------	--------------------

## Bildarchiv / Fotografie

Kirsten Weber	(0 23 23) 16-23 19
Thomas Schmidt	(0 23 23) 16-24 95

## Pressespiegel

Petra Hanisch	(0 23 23) 16-24 25
Iris Balik	(0 23 23) 16-29 17

16-29 71







# Fachbereich Personal und Zentraler Service

Friedrich-Ebert-Platz 2  
Rathaus Herne  
Fachbereichsleiter: Karsten Krüger  
Telefon: (0 23 23) 16-22 23

Mehr als 2.400 Mitarbeiter arbeiten unter dem Label „Stadt Herne“. Um die arbeitsrechtliche Situation der Bediensteten kümmert sich der Fachbereich Personal: Hier liegen die Verträge von jedem Mitarbeiter, hier wird entschieden, wo die Frauen und Männer eingesetzt werden, wann sie in Rente gehen, wie viel Personal und Nachwuchskräfte neu eingestellt werden.

## Ausbildung

Die Stadt als Dienstleistungsunternehmen legt großen Wert auf die qualifizierte Ausbildung ihres Nachwuchses. Das Spektrum des städtischen Angebots gleicht dem heiteren Beruferaten: Die über 20 jungen Frauen und Männer, die jedes Jahr im September bei der Stadt anfangen, lassen sich in den traditionellen Verwaltungsberufen ausbilden, aber je nach Bedarf auch als Gärtner, Straßenbauer, Tischler, Bauzeichner oder Veranstaltungskaufmann. Die Moderne kommt ebenfalls zum Zug: So mancher Systemelektroniker oder Fachinformatiker, der sein Wissen bei der Stadt erworben hat, kann traumwandlerisch mit Bites und Bytes umgehen.

Abteilung Ausbildung  
Telefon: (0 23 23) 16-23 12, 16-22 37,  
16-26 25.

■ Familienfreundliche Stadtverwaltung:  
Eltern-Kind-Tag im Rathaus (Foto unten).

Eine Abteilung des Fachbereichs stellt die Technik für die Kommunikation zur Verfügung. Er sorgt dafür, dass die Hunderte von Telefonen und E-Mail-Verbindungen von der Stadtverwaltung nach außen und von außen in die Stadtverwaltung einwandfrei funktionieren. Daher ist hier die Telefonvermittlung beheimatet, die man mit der 16-0 anwählt. Aber auch die städtische Poststelle hat hier ihren Sitz - alle Briefe der Bürger an die Stadt kommen hier an, alle Briefe der Stadt an die Bürger werden von hier aus versandt.

## Telefonzentrale: Auskunft 16-0

Die Mitarbeiterinnen in der Telefonvermittlung sind unter der 16-0 zu erreichen, und sie können schnell zu dem gewünschten Gesprächspartner in dem betreffenden Fachbereich durchstellen.

### Weitere Aufgaben des Fachbereichs

- Zentrale Beschaffung, Submissionen
- Poststelle, Telefonvermittlung, Mikroverfilmung
- Gleitzeit, Datenerfassung
- GKD-Koordination und Betrieb
- DV-Schulungen, DV-Lizenzen und Verträge
- Organisationsberatung und -untersuchungen
- Personalbemessung, Stellenbewertung
- Projektabwicklung im Organisations- und IT-Bereich
- IT-Beratung, Anwendungsentwicklung
- Intranet
- Hard- und Softwareeinrichtung
- Zentrale Server, Datensicherung
- Planung, Entwicklung und Fortführung von fachbereichsübergreifenden Anwendungen
- Netzwerke, Telekommunikation



16-24 48  
☎





# Fachbereich Rat und Bezirksvertretungen

Friedrich-Ebert-Platz 2  
Rathaus Herne  
Fachbereichsleiter: Harald Grimm  
Telefon: (0 23 23) 16- 22 28

## Organisation der Politik

Die von den Herner Bürgern gewählten Kommunalpolitiker treffen sich häufig zu Sitzungen. Der Rat, die Fachausschüsse, die Bezirksvertretungen usw. tagen, um über politische Fragen und Konzepte zu debattieren und abzustimmen. Einen großen Teil der organisatorischen Arbeit leistet der Fachbereich. Die Rechtsexperten dieser Dienststelle geben den Kommunalpolitikern Auskunft über Verfahrensweisen.

- Koordinierung des Sitzungsdienstes der bürgerschaftlichen Gremien
- Sitzungsdienst und Betreuung für Rat, Haupt- und Finanzausschuss
- Sitzungsdienst und Betreuung der Bezirksvertretungen
- Geschäftsstelle des Ausschusses für Bürgereingaben
- Bürgerlokal, Bürgertelefon, Bürgerbeauftragter

Erwin Telkemeier (0 23 23) 16-23 48

## Auswärtige Beziehungen

Auch Städte müssen ihre auswärtigen Beziehungen pflegen. Gerade auch Städtepartnerschaften vertiefen die Freundschaften zwischen den Nationen. Herne tauscht sich aus mit Wakefield in England, Hénin-Beaumont in Frankreich, Konin in Polen, Lutherstadt Eisleben in Sachsen-Anhalt, Belgorod in Russland und Ometepe in Nicaragua. Zudem bestehen Partnerschaften zu den Städten Strehlen, Ortelsburg und Jauer und zum Airbus A 340-300 „Herne“.

## Herne Protokoll

Immer, wenn der Oberbürgermeister (oder eine Vertretung) eine Ehrung vornimmt, einen

■ Im Großen Saal des Herner Rathauses – hier kurz vor einer Sitzung (siehe links).

Empfang durchführt, zu einem Gespräch einlädt oder eine Veranstaltung bestreitet, ist das Team aus dem Fachbereich gefragt. Die Frauen und Männer sind sozusagen die Meister des Herner Protokolls – sie verschicken Einladungen, gestalten den Festsaal und kümmern sich um die Gäste.

### Weitere Aufgaben:

Repräsentation und Ehrungen (z. B. Ehe- und Altersjubiläen, Ehrenpatenschaften des Bundespräsidenten, Anregungen auf Verleihung des Verdienstordens der Bundesrepublik Deutschland, Veranstaltungen des Oberbürgermeisters)

Dorothee Schmitz (0 23 23) 16-26 64

## Kinder- und Jugendparlament

Betreuung des Kinder- und Jugendparlaments und seiner Gremien

Das 1992 gegründete und damals noch einzigartige Kinder- und Jugendparlament (KiJuPa) ist der Ansprechpartner für die Interessen der Kinder und Jugendlichen. Kinder und Jugendliche sollen ihre Ideen und Wünsche in das öffentliche Leben der Stadt einbringen. Wo Interessen und Belange der Herner Kids betroffen sind, soll laut Gemeindeordnung das KiJuPa beteiligt werden – z. B. beim Bau oder der Umgestaltung von Schulhöfen, Straßen, Spiel- und Sportplätzen, Freizeitstätten, der Ausrichtung von Veranstaltungen. Sie sollen politische Planungen und Entscheidungen aktiv mitbestimmen und ihre Vorstellungen und Wünsche dort vorbringen, wo sie auch umgesetzt werden können.

Petra Kübber-Rösmann (0 23 23) 16-23 98



6-22 28







Fotos auf dieser Seite: © Eric Audras / Photo Alto

# Gleichstellungsstelle

Berliner Platz 5  
Service-Nummer: (0 23 23) 16-22 05  
gleichstellungsstelle@herne.de  
Leiterin: Sabine Schirmer

Öffnungszeiten:  
Mo-Fr 8.00 – 12.00 Uhr

## Beratung für Frauen

- Vereinbarkeit von Familie und Beruf
  - Mutterschutz und Elternzeit
  - Berufliches Fortkommen
  - Konflikte am Arbeitsplatz
  - Häusliche Gewalt / Stalking
- Beratungstermine nach Vereinbarung

Sabine Schirmer	(0 23 23) 16-22 05
Angelika Wißmann	(0 23 23) 16-22 08
Christine Schwarz	(0 23 23) 16-28 36

## Veranstaltungen

- Herner Frauenwoche
- Veranstaltungen Frauengesundheit
- Kampagnen gegen häusliche Gewalt
- Mädchenaktionstag
- Landesweite Aktionswochen
- Fortbildungsveranstaltungen

## Für gleiche Chancen

Die Gleichstellungsstelle setzt sich für die tatsächliche Gleichberechtigung von Mann und Frau ein. Im täglichen Leben – sei es im familiären Umfeld, auf der Arbeit oder in anderen Bereichen – stoßen vor allem Frauen immer wieder auf Gegebenheiten, die sie direkt oder auch indirekt benachteiligen. 80 Prozent der Opfer von häuslicher Gewalt sind Frauen. Fraueneinkommen sind im Vergleich zum durchschnittlichen Verdienst der Männer erheblich niedriger, weibliche Alleinerziehende beziehen überdurchschnittlich oft Hartz IV. Altersarmut ist weiblich. Daher sind Maßnahmen, die frauenfördernde Akzente setzen, unabdingbar. Die Gleichstellungsstelle kooperiert mit vielen Partnerinnen und Partnern, um frauenspezifische sowie frauenpolitische Themen zu

erörtern und konkrete Ergebnisse für Herne zu erarbeiten.

Zu ihnen gehören: Einrichtungen des gesundheitlichen und psychosozialen Dienstleistungssektors, Behörden, Frauenorganisationen, Schulen und außerschulische Bildungseinrichtungen, politische Parteien, Kirchen, Vereine und Verbände, Einrichtungen der Polizei und Justiz, freiberuflich Tätige.

[www.frauen.herne.de](http://www.frauen.herne.de)

## Gender Mainstreaming

In der Europäischen Union besteht eine gesetzliche Verpflichtung zur Umsetzung von Gender Mainstreaming. Gender Mainstreaming ist ein Konzept, das davon ausgeht, dass sich die Lebenswirklichkeit von Frauen und Männern in vielen Bereichen unterscheidet.

Ziel des Gender Mainstreaming ist es, den Aspekt der Chancengleichheit von Frauen und Männern in alle Politikbereiche, in alle Maßnahmen und auf allen Ebenen einzubinden. Diesen Prozess anzustoßen und zu begleiten, ist Aufgabe der Gleichstellungsstelle.

## Fachstelle FRAU UND BERUF

Neue Chancen für Frauen im Beruf – Wir unterstützen Sie bei der Berufswegplanung, bei der Orientierung im Berufe-Dschungel und bei Weiterbildungsplänen

- Beratung und Information von Berufsrückkehrerinnen zum erfolgreichen Wiedereinstieg
- Beratung von Frauen auf neuen beruflichen Wegen (beruflicher Aufstieg, Existenzgründung, Arbeitslosigkeit etc.)
- Vereinbarkeit von Familie und Beruf
- Bildungsscheck für Beschäftigte, Unternehmen und Berufsrückkehrerinnen
- Initiativen zur weiblichen Nachwuchsgewinnung in technischen und naturwissenschaftlichen Berufen

Die Beratungen sind kostenlos und vertraulich. Bitte vereinbaren Sie einen Termin.

Ulrike Hammerich	(0 23 23) 16-35 82
<a href="mailto:ulrike.hammerich@herne.de">ulrike.hammerich@herne.de</a>	



05  
16-22  
05



■ Ist jetzt selbstständig: Im eigenen Malereibetrieb pinselt Claudia Bösche kreativ gegen den Strich (Foto linke Seite).





# Fachbereich Stadtentwicklung

Westring 123

Fachbereichsleiter: Rainer Overath

Telefon: (0 23 23) 16-27 02

Fax: (0 23 23) 16-23 11

E-Mail: [stadtentwicklung@herne.de](mailto:stadtentwicklung@herne.de)

## Stadtentwicklungsplanung

Nicht erst seit der demographische Wandel in aller Munde ist, braucht eine Stadt mittel- und langfristige Entwicklungsziele. Sie zu erarbeiten, ist Aufgabe dieser Abteilung.

Gerhard Kleibrink (0 23 23) 16-28 48

## Liegenschaften

Akademie Mont-Cenis, Gebäude B,  
Mont-Cenis-Platz 1  
Grundstücksverkehr, insbesondere Erwerb,  
Verkauf und Tausch von Grundstücken

### Bezirk Sodingen

Jörg Richardt (0 23 23) 16-26 58

### Bezirk Herne-Mitte

Birgit Behrendt (0 23 23) 16-26 85

### Bezirk Wanne

Martina Fack (0 23 23) 16-22 70

### Bezirk Eickel

Dagmar Overath, (0 23 23) 16-24 82

E-Mail: [liegenschaften@herne.de](mailto:liegenschaften@herne.de)

## Abwicklung von Wahlen

Europa-, Bundestags-, Landtags-, Kommunalwahlen und u.a. Urnengänge organisiert diese Abteilung. Von hier gehen die Wahlunterlagen an die Wahlberechtigten. Die Mitarbeiter sind auch dafür zuständig, dass diese Wahlen ordnungsgemäß und reibungslos ablaufen.

Holger Otto (0 23 23) 16-23 92  
Cordula Sorci (0 23 23) 16-26 61

## Wahlanalysen und Umfragen

Gleich nach einer Wahl veröffentlicht der Fachbereich eine Analyse zur Situation in Herne. Im Abstand von zwei bis drei Jahren führt der Fachbereich Bürger-Befragungen mit wechselnden Schwerpunkten durch, um festzustellen, wie die Bürger das Leben in der Stadt und die Arbeit der Stadtverwaltung beurteilen. Außerdem: Kundenbefragungen, Mitarbeiterbefragungen etc.

Jürgen Venghaus (0 23 23) 16-27 03

## Weitere Dienstleistungen

Statistische Veröffentlichungen: Jahrbücher, Monatsberichte „Herne in Zahlen“  
Statistische Auskünfte an Bürger und Unternehmen

Brigitte Gellenbeck (0 23 23) 16-24 87

# Fachbereich Recht

Freiligrathstr. 12

Fachbereichsleiter: Dieter Dufhues

Telefon: (0 23 23) 16-26 16, 16-23 09

Die Juristen des Fachbereichs Recht kann man als Anwälte der Stadt bezeichnen. Sie sind bestrebt, durch Beratung der Fachbereiche und Verhandlung mit Bürgern Prozesse zu vermei-

den. Bürger dürfen aus gesetzlichen Gründen in Rechtsangelegenheiten nicht beraten werden.

## Aufgaben im Einzelnen

- Beratung der Fachbereiche in allen Rechtsangelegenheiten und die Vertretung der Stadt vor Gericht
- Betreuung der Schiedspersonen
- Bearbeitung der Schadenersatzansprüche gegen die Stadt Herne
- Abwicklung der Versicherungsangelegenheiten der Stadtverwaltung Herne
- Datenschutzangelegenheiten für die Stadtverwaltung Herne



■ Mitarbeiterinnen des Fachbereichs Stadtentwicklung werten eine Briefwahl aus.





# Bellendorf

Steuerberatungsgesellschaft mbH

Geschäftsführer: K.-P. BELLENDORF StB  
Mobil: (0172) 2833367

Rathausstraße 125  
44649 Herne (Wanne-Eickel)

Telefon: (0 23 25) 988 363  
Telefax: (0 23 25) 988 364

Für Ihr gutes Recht!



**HEIKE CLAUSEN**  
Steuerberatungskanzlei

Horsthauser Straße 2a  
44628 Herne

Telefon: 0 23 23 - 1791-0  
Telefax: 0 23 23 - 1791-99

E-Mail: [kanzlei@stb-clausen.de](mailto:kanzlei@stb-clausen.de)  
[www.stb-clausen.de](http://www.stb-clausen.de)

**Tätigkeitsschwerpunkte:**  
Finanz- und Lohnbuchhaltung  
Jahresabschlüsse  
Steuererklärungen  
Existenzgründungsberatung  
Nachfolgeberatung





# Bereich Finanzen

Freiligrathstraße 12, Verwaltungsgebäude  
Service-Nummer: (0 23 23) 16-16 20  
E-Mail: siehe jeweils unter Abteilungen

## Öffnungszeiten

Mo-Do	8.30-12.00 Uhr 13.30-15.30 Uhr
Fr	8.30-12.00 Uhr

Der Bereich Finanzen ist zuständig für die Angelegenheiten des Haushalts-, Kassen- und Rechnungswesens der Stadt.

## Finanzsteuerung

Koordinator: Christian Dudda

Dieser Bereich erstellt die Haushaltssatzungen sowie Haushaltspläne der Stadt und steuert die Bewirtschaftung des Haushalts. Wenn der Haushalt rote Zahlen schreibt, werden hier die Kredite aufgenommen und Tilgungs- sowie Zinszahlungen veranlasst. Die Aufgaben im Einzelnen:

- Aufstellen von Haushaltsplänen, Haushaltssicherungskonzepten und Jahresabschlüssen
- Zentrale Geschäfts- und Anlagenbuchhaltung
- Kreditaufnahmen, Schulden- und Zinsmanagement
- Controlling, Angelegenheiten der Stadt als Steuerschuldner
- Management der städtischen Beteiligungen
- Aufstellung des Gesamtabschlusses

E-Mail: finanzsteuerung@herne.de

## Zahlungsabwicklung (Stadtkasse)

Koordinator: Klaus Worok

Nach Umstellung auf das neue Rechnungswesen „NKF“ wird die Stadtkasse in „Zahlungsabwicklung“ umbenannt.

Sie wickelt den gesamten Zahlungsverkehr für die Stadt Herne ab und verbucht zentral alle Ein- und Auszahlungen. Zu ihren Hauptaufgaben gehört die Einziehung aller städtischen Forderungen, z.B. der Verwarn- und Bußgelder, der Kindergartenbeiträge und aller Gebühren und Steuern.

Soweit fällige Forderungen nicht fristgerecht verbucht werden können, werden sie angemahnt und notfalls auch zwangsweise eingeholt.

E-Mail: zahlungsabwicklung@herne.de  
mahnen@herne.de  
vollstreckung@herne.de

## Steuern und Abgaben

Die Abteilung verschickt die entsprechenden Bescheide für:

- Grundsteuer
- Gewerbesteuer
- Vergnügungssteuer
- Hundesteuer

E-Mail: steueramt@herne.de

# Fachbereich Rechnungsprüfung

Südstraße 8  
Telefon: (0 23 23) 16-22 87  
E-Mail: rechnungspruefungsamt@herne.de  
Fachbereichsleiter: Gerhard Hüttche

Der Fachbereich prüft, ob die Verwaltung die Steuergelder zweckmäßig und wirtschaftlich eingesetzt hat. Er hat eine Sonderstellung, denn er ist direkt dem Rat der Stadt unterstellt. Alle anderen Fachbereiche gehören zum Geschäfts-

bereich des Oberbürgermeisters. Geprüft wird: die Jahresrechnung (die nach Ablauf eines Jahres fällige Aufstellung der städtischen Einnahmen und Ausgaben), die städtischen Organisationen, die Vergaben von Lieferungen und Leistungen, die Kassenvorgänge, die Bauinvestitionen, die wirtschaftlichen Betätigungen.

Jahresrechnung  
Prüfung

16-16 20





# Fachbereich Kultur

Willi-Pohlmann-Platz 1  
 Fachbereichsleiter: Peter Weber  
 Service-Nummer: (0 23 23) 16-16 41  
 E-Mail: siehe unter Kulturbüro

Tanz, Theater, Konzerte, Musik von Pop bis Klassik, Bücher, neue und alte Medien, Kunstgeschichtliches oder Historisches – die fünf Abteilungen des Fachbereichs Kultur präsentieren alles Wissenswerte rund um die Kultur in Herne.

## Kulturbüro

Im Kulturbüro laufen alle Fäden der städtischen Kultur zusammen – es ist die zentrale Koordinierungsstelle kultureller Aktivitäten und der Kulturhauptstadt 2010. Die hier tätigen Mitarbeiter sind kompetente Ansprechpartner, vermitteln Abos für Theater und Konzerte, kümmern sich um die Förderung von kulturellen Projekten und die Anmietung von Veranstaltungsräumen und -technik. Das Kulturbüro-Team ist natürlich auch kreativ, stellt die Programme für Kindertheater-, Schauspiel- und Konzertreihen zusammen und realisiert Vorhaben wie den Herner Kinder-Kultur-Sommer HERKULES, den Strünkeder Sommer, die Lichtkunst-Events oder das beliebte Nightlight-Dinner.  
 E-Mail: kulturbuero@herne.de

### Öffnungszeiten:

Mo – Do	8.30 – 12.00 Uhr 13.30 – 15.30 Uhr
Fr	8.30 – 12.00 Uhr

### Theater

Wer sich für ein Schauspiel-Abo der Konzertdirektion Landgraf, die Kindertheater-Abos „Gänseblümchen“ und „Kleeblatt“ oder Gast-Abos für das Schauspielhaus Bochum interessiert, ist hier richtig.

Denise Goldhahn (0 23 23) 16-23 45

### Klassik

Für Musikliebhaber bietet das Konzert-Abo mit Sinfonie-, Orchester- und Chorkonzerten

an fünf Abenden klassische Unterhaltung. Hier gibt es auch Infos über die TAGE ALTER MUSIK IN HERNE.

Thomas Schröder (0 23 23) 16-21 45

### Künstler

Künstler aus unserer Stadt, die ins Herner Künstlerbuch aufgenommen werden wollen, senden ihre Daten an:

Simone Schenkel (0 23 23) 16-28 25  
 E-Mail: simone.schenkel@herne.de

### Vermietung Veranstaltungsorte

Für eine größere Veranstaltung oder ein Fest können das Tagungsforum oder die Diskothek im Kulturzentrum angemietet werden.

Volker Herber (0 23 23) 16-27 79  
 Kerstin Kramm (0 23 23) 16-27 77

### Veranstaltungskalender

Kulturveranstaltungen werden gerne in den Veranstaltungskalender aufgenommen. Senden Sie Ihre Daten an:

Kerstin Lutomski (0 23 23) 16-20 70  
 E-Mail: kerstin.lutomski@herne.de



### Kartenvorverkauf

#### Ticket-Service

Karten im Vorverkauf gibt es bei der **Stadtmarketing Herne**

Kirchhofstraße 5

Service-Nummer: (0 23 23) 9 19 05 14

Öffnungszeiten:

Mo – Mi + Fr	9.00 – 12.30 Uhr 13.00 – 16.30 Uhr
Do	9.00 – 12.30 Uhr 13.00 – 18.00 Uhr

■ Grabbildnis des Ritters Jobst von Strünkede und seiner Familie im Schloss Strünkede (1603).





## Flottmann-Hallen: Tanz, Theater, Kunst

### Flottmannstraße 94

Ehemals Areal einer Bohrhämmerfabrik, sind die Flottmann-Hallen heute bestes Beispiel für die breite Nutzung erhaltener Denkmäler der Industriekultur. Die Jugendstilhallen präsentieren sich als vielfältiger, moderner Veranstaltungsort. Die Elite der deutschen Kabarettzene tritt hier auf, der Nachwuchs derselben beim alle zwei Jahre stattfindenden Comedy-Wettstreit „Tegtmeiers Erben“. Regelmäßige Vorstellungen des Theater Kohlenpott, Internationale Tanz- und Figurentheater-Gastspiele, Konzerte mit Welt-, Jazz und zeitgenössischer Musik sowie Ausstellungen renommierter Künstler als auch die Kunst-Messe „Kubo“ runden das ambitionierte Programm ab.

Und die Veranstaltung Room-Service hat sich längst zum „Forum der Jugendkultur“ etabliert.

### Theater

Infos rund um Theater, Kabarett, Konzerte und Tanztheater erhalten Sie bei:  
Christian Strüder (0 23 23) 16-29 52  
christian.strueder@herne.de

### Ausstellungen

Öffnungszeiten:  
Di – So 14.00 – 20.00 Uhr  
Jutta Laurinat (0 23 23) 16-29 56  
jutta.laurinat@herne.de

### Rund ums Haus

Ulrich Mallner (0 23 23) 16-29 51



## Städtische Musikschule: kennt keine Grenzen

Gräffstr. 43

### Öffnungszeiten des Sekretariats:

Mo 12.00 – 16.00 Uhr  
Di – Do 9.00 – 16.00 Uhr  
Fr 9.00 – 11.30 Uhr  
Service-Nummer:(0 23 23) 91 90 10  
E-Mail: nalan.guerbuez@herne.de

bles, darunter drei Big Bands und die „Herner Symphoniker“ eindrucksvoll beweisen. Regelmäßige Musikschulkonzerte, Präsentationen in der City und Workshops ergänzen das vielfältige Programmangebot.

Leiter: Christian Ribbe (0 23 23) 9 19 01 19  
E-Mail: christian.ribbe@herne.de

2.500 Schüler machen Musik, die kleinsten sind kaum den Windeln entwachsen, die ältesten haben schon das Rentenalter erreicht. Wer hier musiziert, spielt nicht allein, wie viele Ensem-

### Fachleiter Projekte und Frühförderung

Hans-Bernd Zinsius (0 23 23) 9 19 01 15  
E-Mail: hans-bernd.zinsius@herne.de



## Emschertal-Museum: Kultur, Geschichte, Kunst

Schloss Strünkede, Städtische Galerie, Heimat- und Naturkunde-Museum Wanne-Eickel – die Dauer- und Sonderausstellungen der drei Häuser des Emschertal-Museums bieten ein breites Spektrum aus Kultur, Geschichte und Kunst. Das frühbarocke Wasserschloss bildet mit der mittelalterlichen Kapelle im Park einen male- rischen Rahmen für Kulturveranstaltungen.

### Öffnungszeiten für die drei Museen

Di – Fr 10.00 – 13.00 Uhr und  
14.00 – 17.00 Uhr  
Sa 14.00 – 17.00 Uhr  
Sonn- und Feiertag 11.00 – 17.00 Uhr

Museumsleiter: Dr. Oliver Doetzer-Berweger  
Service-Nummer (0 23 23) 16-26 11  
E-Mail: emschertal-museum@herne.de





### Schloss Strünkede

Karl-Brandt-Weg 5

Eintritt: Erw. 2,00 Euro / Kinder 0,50 Euro

Service-Nummer (0 23 23) 16-10 72

### Städtische Galerie

Karl-Brandt-Weg 2

Eintritt ab 1.1.11: Erw. 2,00 / Kinder 0,50 Euro

Service-Nummer (0 23 23) 16-26 59

### Heimat- und Naturkunde-Museum

Unser-Fritz-Str. 108, Wanne-Eickel

Eintritt Erw. 1,00 / Kinder 0,50 Euro

Service-Nummer (0 23 25) 7 52 55

### Veranstaltungen im Emschertal-Museum

- Kindergarten und Schule im Museum
- Kindergeburtstage
- Kinderatelier und Workshops zu Sonderveranstaltungen
- Hochzeit in Strünkede – Nach der standesamtlichen Trauung im Kaminzimmer von Schloss Strünkede kann es gleich zur Führung „Heirat vom Mittelalter zur Neuzeit“ gehen.
- Führungen und Vorträge in den Ausstellungen der drei Häuser
- Strünkeder Sommer
- Strünkeder Advent

Martina Stange

(0 23 23) 16-26 11

## Stadtarchiv: Alles zur Lokalgeschichte

Kulturzentrum, Willi-Pohlmann-Platz 1

Zeitungen, Protokolle, Akten, Fotos, Zeitzeugenberichte zur Stadtgeschichte.

4.000 Plakate vom Kaiserreich bis heute.

2.900 Zeitungsbände – älteste Ausgabe ist ein

„Duisburger Intelligenzzettel“ von 1776

Adelsarchive Haus Crange und Haus Dahlhausen

umfassen 1.700 Akten und 100 Urkunden

– letztere datieren ab Mitte des 14. Jahrhunderts

und sind somit die ältesten Quellen.

### Öffnungszeiten:

Mo – Mi 10.00 – 12.00 Uhr

13.30 – 15.30 Uhr

Do 10.00 – 12.00 Uhr

13.30 – 18.00 Uhr

Fr 10.00 – 12.00 Uhr

Leiter:

Manfred Hildebrandt

Service-Nummer:

(0 23 23) 16-47 19

E-Mail:

stadtarchiv@herne.de







# Stadtbibliothek

Leiterin: Karin Anlauf (0 23 23) 16-22 91

## Hauptbibliothek Herne-Mitte

Willi-Pohlmann-Platz 1

### Öffnungszeiten:

Mo – Fr 10.00 – 19.00 Uhr  
Mi geschlossen  
Sa 10.00 – 13.00 Uhr  
Service-Nummer: (0 23 23) 16-28 03  
E-Mail: stadtbibliothek@herne.de

und Zeitungen, CD-ROMs, CDs, DVDs, Sprachprogramme) ein vielfältiges Angebot für Beruf und Schule, zur Aus- und Weiterbildung, Unterhaltung und Freizeitgestaltung. Internetplätze laden dazu ein, in weltweiten Datenbanken zu surfen. Zahlreiche kindgerechte Angebote und Veranstaltungen begeistern Kinder so früh wie möglich für das Lesen.

## Hauptbibliothek Herne-Wanne

Wanner Str. 21

### Öffnungszeiten:

Mo – Fr 10.00 – 18.00 Uhr  
Mi geschlossen  
Sa 10.00 – 13.00 Uhr  
Service-Nummer (0 23 23) 16-32 64

## Stadtbibliothek mobil

Sie sind derzeit nicht in der Lage, eine Bibliothek aus eigener Kraft aufzusuchen? „Bücher auf Rädern“, ein mobiles Angebot der Stadtbibliothek, beliefert Sie nach telefonischer Beratung kostenlos mit den gewünschten Medien. Service-Nummer (0 23 23) 16-28 01, -27 96

## Stadtteilbibliothek Eickel

Sud- und Treberhaus  
Eickeler Markt 1

### Öffnungszeiten:

Mo, Di, Do 10.00 – 12.00 Uhr  
14.00 – 18.00 Uhr  
Fr 10.00 – 13.00 Uhr  
Mi und Sa geschlossen  
Service- Nummer (0 23 23) 16-46 55

## Noch mehr Service

- Digitale Bibliothek – DigiBib
- Fernleihe: Medien aus anderen Bibliotheken
- Musikbibliothek: Von E- bis U-Musik
- Angebote zur Sprach- und Leseförderung
- Leseplätze
- Angebote für Schulen, u. a. Themenkisten, Klassensätze
- Führungen
- Internet
- Pressedienst und Broschüren
- Veranstaltungen für Kinder und Erwachsene

## Stadtteilbibliothek Sodingen

Akademie Mont-Cenis  
Mont-Cenis-Platz 1

### Öffnungszeiten:

Mo, Fr 14.00 – 18.00 Uhr  
Di, Do 10.00 – 12.00 Uhr  
14.00 – 18.00 Uhr  
Mi und Sa geschlossen  
Service- Nummer: (0 23 23) 16-27 15

## Anmeldung

Zur Anmeldung wird ein gültiger Personalausweis benötigt; Kinder und Jugendliche bis zum vollendeten 18. Lebensjahr brauchen die Erlaubnis der Erziehungsberechtigten. Kindern und Jugendlichen bis 18 Jahren stehen die Medienangebote kostenlos zur Verfügung. Ab 18 Jahren ist ein Jahresentgelt von 6 Euro (4 Euro ermäßigt) für die Erstellung des Bibliotheksausweises zu zahlen.

## Lesen – Hören – Sehen für Bildung und Freizeit

Die vier Häuser der Stadtbibliothek bieten mit fast 260.000 Medien (Bücher, Zeitschriften

**Kostenlos:** Wer in der Stadtbibliothek Bücher liest oder andere Medien nutzt, kann dies kostenlos tun!

03  
16-28  
03









# Fachbereich Kinder-Jugend-Familie

Hauptstraße 241  
 Service-Nummer: (0 23 23) 16-16 51  
 E-Mail: jugendamt@herne.de  
 Fachbereichsleiter: Helmut Domer

## Öffnungszeiten:

Mo-Do 8-12 und 13.30 bis 15.30 Uhr  
 Fr 8-12 Uhr

Der Fachbereich befasst sich mit Kindern und Jugendlichen und mit deren Einbettung in die Familien. Das allgemeine Ziel könnte lauten: Kinder und Jugendliche sollen unter positiven Bedingungen heranwachsen können.

## Herne-Mitte

Lerchenweg 5 (0 23 25) 4 52 55  
 (früher Bielefelder Straße)  
 Lackmanns Hof 85 (0 23 23) 23 04 65  
 Kaiserstr. 72 (0 23 23) 92 30 94  
 Regenkamp 70 (0 23 23) 46 09 44

## Sodingen

Horsthauser Str. 169 (0 23 23) 88 30  
 Pantrings Hof 4 a (0 23 23) 8 38 34  
 Mont-Cenis-Str. 218 (0 23 23) 62 02 38  
 Sodinger Str. 553 (0 23 23) 3 54 07  
 Langforthstr. 22 a (0 23 23) 3 22 57

## Platzsuche in Kindertageseinrichtungen

Infos: (0 23 23) 16-31 13, 16-32 29, 16-35 14

## Kindertageseinrichtungen

Für eine genügende Anzahl von Plätzen in den Tageseinrichtungen muss der Fachbereich Sorge tragen, der auch der Träger vieler Einrichtungen ist. Er stellt die Gebäude zur Verfügung, stellt die Erzieherinnen ein und berät sie pädagogisch.

### Verwaltungsleiter:

Klaus Karassek (0 23 23) 16-33 20

### Pädagogische Fachberatung:

Birgit Möller (0 23 23) 16-35 60

### Personalverwaltung:

Heike Rappenberg (0 23 23) 16-33 50

## Elternbeiträge

Eltern müssen für den Besuch ihrer Kinder in Tageseinrichtungen entsprechend ihrer wirtschaftlichen Leistungsfähigkeit Beiträge entrichten.

Infos: (0 23 23) 16-31 14, 16-31 15, 16-33 51, 16-35 61

## Städtische Tageseinrichtungen

### Wanne

Drögenkamp 10 (0 23 23) 2 23 83

Michaelstr. 30 (0 23 25) 79 17 37

Florastr. 22 (0 23 25) 79 58 91

Schirrmannstr. 7 (0 23 25) 7 09 18

Ludwigstr. 12 (0 23 23) 16 36 30

Unser-Fritz-Str. 107 (0 23 25) 7 19 97

### Eickel

Am Weustenbusch 17-19 (0 23 25) 4 76 75

Königstr. 43 (0 23 25) 3 43 12

Hofstr. 6 (0 23 25) 3 51 47

Plutostr. 8 (0 23 25) 7 40 45



16-35 14





### Kindertagespflege

Eltern, die für ihre Kinder eine Betreuung durch Tagespflegepersonen suchen, aber auch zukünftige Tagesmütter erhalten detailliert Auskunft und werden auf Wunsch kompetent beraten.

Sigrid Elsner (0 23 23) 16-25 52

### Sozialer Beratungsdienst

Der Allgemeine Soziale Dienst konzentriert sich auf die Arbeit im Bezirk. Zu seinen Aufgaben gehört es, Kinder vor Gefährdungen zu bewahren und Eltern bei der Erziehung ihrer Kinder zu beraten und zu unterstützen. Bei Bedarf bewilligt er weitergehende erzieherische Hilfen oder vermittelt an andere kompetente Stellen.

Ute Friedrich (0 23 23) 16-34 23

#### Wanne-Eickel

WEZ, Hauptstraße 241  
Wolfgang Meyer (0 23 23) 16-46 69

#### Herne-Mitte

Verwaltungsgebäude, Freiligrathstraße 12  
Norbert Suuck (0 23 23) 16-33 28

#### Sodingen

Akademie Mont-Cenis, Mont-Cenis-Platz 1  
Karl Graupe (0 23 23) 16-35 11

### Beistandschaften

Wir helfen Alleinerziehenden, wenn

- diese die Vaterschaft zu Ihrem Kind oder die Höhe des Unterhaltes für Ihr Kind feststellen lassen möchten,
- der Unterhalt nicht oder nicht pünktlich gezahlt wird,
- Vaterschaftsanerkennungen, Unterhaltsansprüche oder Erklärungen zur gemeinsamen elterlichen Sorge für Ihr Kind beurkundet werden sollen.

Frank Schmidt (0 23 23) 16-32 20

### Unterhaltsvorschusskasse

Was tun, wenn der Unterhaltspflichtige einmal nicht mehr zahlt? Unterhaltsvorschussleistungen sind eine wichtige finanzielle Hilfe für Alleinerziehende.

Alleinerziehende können für ihr Kind Unterhaltsvorschussleistungen beantragen und sich zum Thema Unterhaltsvorschuss beraten lassen.

Norbert Greb (0 23 23) 16-31 19



## WALDORFKINDERHAUS HERNE E. V.

Harpener Weg 30  
44629 Herne  
Fon und Fax: 02323 - 240 50  
herne@waldorfkinderhaus.org  
www.waldorfkinderhaus-herne.de

### *Erziehung ist Begegnung.*

Das Zusammenleben in unserem Kindergarten hat Ähnlichkeiten mit dem Leben und Arbeiten in einer Großfamilie.



claus-muetschler.de

# Wana Plansch

Preiswert, nah und voller Spaß –  
das spritzige Wasservergnügen in Herne

[www.baeder.herne.de](http://www.baeder.herne.de)



Freizeitbad Wananas  
Am Freibad 30, 44649 Herne  
Tel. 02325-926023

Montag 14.00 – 22.00 Uhr  
(in den Ferien ab 9.00 Uhr)  
Di. – So. 9.00 – 22.00 Uhr



## Riesen Wasserspaß für kleine und große Kinder

### Piratenschiff im Aktionsbecken

Der Mittelpunkt des WANANAS ist zweifellos der Wasserspielbereich mit dem Piratenschiff im Aktionsbecken für kleine und große Freibeuter. Für alle, die sich zu einer Wasserschlacht zusammenfinden, wird es ein nasser Spaß, wenn die Kanonen ihre Wassermassen von der Insel gegen die Piraten an Bord schießen. Jeden Freitag gibt es von 15 bis 18 Uhr Animation, Spiel und Spaß!

Das Wettrutschen und viele Spiele rund ums Wasser werden auch mit kleinen Gewinnen belohnt. Außerdem stellen wir in dieser Zeit Wasserspiel- und Sportgeräte (Poolnudeln, Matten, Tauchringe usw.) zur Verfügung.

### Auch an kleine Wasserratten ist gedacht

Neben einem Kleinkindbecken mit Spritztieren und kleiner Rutsche bietet unsere „Affeninsel“ viel Raum für fantasievolles Spielen. Hier können sich

die Kleinen mit Affe, Papagei, Schlange, Bambushütte und Rutsche nach Herzenslust austoben.

### Kindergeburtstage von Montag bis Samstag

Ein unvergessliches Erlebnis ist für Kinder eine Geburtstagsfeier im WANANAS. Von Montag bis Samstag besteht die Möglichkeit, bei uns den Kindergeburtstag zu feiern (ab mindestens fünf Personen).

Im Preis von 12,50 Euro pro Kind sind enthalten:

- 4 Stunden Aufenthalt,
- freier Eintritt für zwei Begleitpersonen,
- ein Schoko-Kuchen,
- ein Essen,
- ein Getränk,
- ein Eis,
- sowie ein kleines Geschenk für das Geburtstagskind!

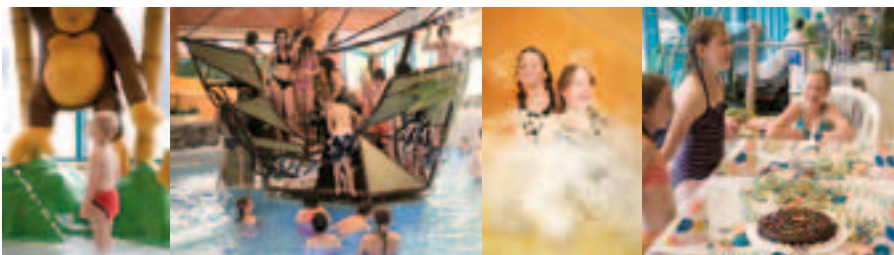



## Familien- und Schulberatungsstelle

### I. Erziehungsberatung / Familienberatung

Beratung und Unterstützung wird angeboten bei erzieherischen Fragen und Problemen, Familienkonflikten, Verhaltensauffälligkeiten, emotionalen oder sozialen Belastungen, Fragen und Problemen im Zusammenhang von Trennung/Scheidung. Es steht ein Team mit Fachkräften unterschiedlicher Berufsgruppen und inhaltlichen Arbeitsschwerpunkten zur Verfügung.

### II. Schulberatung

#### Angebote für Eltern und Schüler

Beratung zu den folgenden Fragestellungen: Schulwahl/ Schullaufbahnberatung, Lern-, Motivations- und Leistungsprobleme, Prüfungssangst, Hochbegabung, Soziale Konflikte (wie z.B. Mobbing, Gewalt), Verhaltensauffälligkeiten und emotionale Belastungen

#### Angebote für Lehrkräfte und Pädagogen

Individualberatung und Systemberatung  
Krisen und Notfallintervention: Unterstützung sowohl im akuten Notfall als auch beim Aufbau von Teams zur Krisenintervention und Gewaltprävention. (0 23 23) 16-36 64.

**Die Hilfestellung ist kostenfrei; Diskretion garantiert.**

Ludwigstraße 14, 44649 Herne  
Telefon: (0 23 23) 16-36 40  
E-Mail: Familien-Schulberatung@herne.de

## Elterngeld

Für alle Eltern, die ihr Kind in den ersten 14 Lebensmonaten vorrangig selbst betreuen wollen und deshalb nicht voll erwerbstätig sind. Sie können für ihr neugeborenes Kind Elterngeld beantragen und sich zu den Themen Elterngeld und Elternzeit beraten lassen.

Ekrem Karayigit (0 23 23) 16-36 57

## Betreuungsstelle für Erwachsene

Die Betreuungsstelle bietet die Beratung von psychisch, seelisch oder körperlich kranken Erwachsenen und deren Angehörigen sowie von interessierten Bürgern zu den Themen

- rechtliche Betreuung,
- Vorsorge durch Vollmachten und Verfügungen an.

Herbert Buch (0 23 23) 16-46 91

## Vormundschaften und Pflegschaften

Vormundschaft tritt ein, wenn ein Minderjähriger nicht unter elterlicher Sorge steht. Dies ist z. B. der Fall, wenn eine unverheiratete Mutter eines Kindes selbst noch minderjährig ist, wenn bisher sorgeberechtigten Eltern beide versterben oder wenn ihnen das Sorgerecht durch das Familiengericht entzogen wird.

Im Gegensatz zur Vormundschaft, die immer die gesamte Personen- und Vermögenssorge für ein Kind umfasst, tritt eine Pflegschaft dann ein, wenn der Sorgeberechtigte sein Kind nur in einzelnen Angelegenheiten nicht vertreten kann.

Gisela Donaj (0 23 23) 16-34 22



## Koordinierungsstelle „Frühe“ Hilfen / Präventionen

Im Rahmen „Früher Hilfen“ stellen die Mitarbeiterinnen die Neugeborenenbesuche sicher und bieten den Eltern umfassende Informationen zu verschiedenen Themenbereichen rund um Familien mit Kindern an und beraten zu Fragestellungen, die im Zusammenhang mit der Versorgung und Betreuung des Säuglings oder zum Umgang mit Behörden und anderen Trägern stehen. Ferner stellen die Mitarbeiterinnen den Kontakt zu Familien bei versäumten Vorsorgeuntersuchungen im Rahmen der Meldepflicht in NRW her.

WEZ, Hauptstr. 241  
Holger Närrlich (0 23 23) 16-2003

## Adoptiv- und Pflegekinder

Pflegekinder und Adoptionen

Wer Fragen zur Adoption eines Kindes hat oder ein Kind adoptieren möchte, ist hier richtig. Bei der Adoption entsteht rechtlich ein Eltern-Kind-Verhältnis ohne Rücksicht auf die biologische Abstammung. Ein Pflegekind hingegen ist ein Kind, das – zumindest zeitweise – nicht bei den Herkunftseltern, sondern in einer anderen Familie (Pflegeeltern) lebt und betreut wird. Der Fachbereich ist die erste Anlaufstelle für Adoptionen und die Vermittlung von Pflegekindern und prüft u. a. die Eignungsvoraussetzungen.

Wulf Strey (0 23 23) 16-35 07

## Jugendgerichtshilfe

Betreuung junger Straftäter während des Jugendgerichtsverfahrens, Beteiligung am Jugendgerichtsverfahren, Beratung zur Vermeidung künftiger Straftaten.

Ruthild Gruhn (0 23 23) 16-34 30

## Jugendförderung

Die Abteilung Jugendförderung koordiniert die Kinder- und Jugendarbeit in der Stadt – mit und in der Vielfalt freier und kommunaler Träger.

Elisabeth Popp-Heimken (0 23 23) 16-34 97

## Stadtbezirkteams

In jedem Stadtbezirk organisiert ein Team des Fachbereichs die Kinder- und Jugendarbeit.

### Stadtbezirksteam Wanne

Holger Höhner-Mertmann (0 23 25) 65 56 57  
Teamleitung und internationale Jugendbegegnung mit Frankreich und England

### Stadtbezirksteam Eickel

Wilfried Papenbrock (0 23 23) 16-34 95  
Teamleitung, Spielflächenplanung und intern. Jugendbegegnung mit Polen und Russland

### Stadtbezirksteam Herne-Mitte

Marion Heuer (0 23 23) 16-33 98  
Teamleitung, Ferienkalender und Mädchenarbeit

### Stadtbezirksteam Sodingen

Willi Karasch (0 23 23) 95 72 89  
Teamleitung, Jugendschutz und Demokratie-Live-Projekte

## Jugendfreizeitstätten

- „Jugendtreff“, Am Freibad 30  
(0 23 25) 5 06 21
- „Die Wache“, Mont-Cenis-Str. 292  
(0 23 23) 6 14 28
- „Der Heisterkamp“, Heisterkamp 62  
(0 23 23) 16-34 95
- „Abenteuerspielplatz“, Im Hasenkamp 24  
(0 23 25) 4 40 82
- Pluto, Wilhelmstraße 89a,  
(0 23 25) 65 56 57
- Spielezentrum, Spielothek,  
Jean-Vogel-Str. 17 (0 23 23) 46 04 18

## Ferienexpress

Umfangreiches Ferienprogramm für Kinder, u. a. mit Besichtigungsfahrten zu attraktiven Orten.

Marion Heuer (0 23 23) 16-33 98





# Fachbereich Schule und Weiterbildung

Eickeler Markt 1 (Sud- und Treberhaus)  
 Service-Nummer (0 23 23) 16-16 40  
 E-Mail: schulverwaltungsamt@herne.de  
 Bereichsleiter: Klaus Hartmann

Öffnungszeiten:  
 Mo-Do 8-12 und 13.30 bis 15.30 Uhr  
 Fr 8-12 Uhr

Die Zuständigkeiten im Schulwesen liegen teils beim Land und teils bei den Gemeinden. So ist das Land für die sogenannten „inneren“ Schulangelegenheiten zuständig, wozu z. B. die Lehrerversorgung und die Unterrichtsgestaltung gehören. Den Gemeinden als Schulträger obliegen die „äußeren“ Schulangelegenheiten. Dazu gehören z. B. die Errichtung, Änderung und Schließung von Schulen, die Bereitstellung von Schulraum, Lehr- und Unterrichtsmitteln und die Übernahme von Schülerfahrkosten. Die derzeit 56 Schulen in städtischer Trägerschaft umfassen – von der Grundschule bis zum Berufskolleg – alle Schulformen in Herne. Zum Fachbereich gehören

- die Schulverwaltung, die für die „äußeren“ Schulangelegenheiten zuständig ist.
- das Schulamt für die Stadt, welches schulfachliche und verwaltungsfachliche Angelegenheiten der Grund-, Haupt- und Förderschulen in Herne wahrnimmt.
- die Regionale Arbeitsstelle zur Förderung von Kindern und Jugendlichen aus Zuwandererfamilien (RAA)
- die Volkshochschule, die Angebote zur Weiterbildung bereitstellt.

## Offene Ganztagschulen

Ziel der Offenen Ganztagschule (OGS) in Herne ist es, Bildung, Erziehung und Betreuung unter einem Dach anzubieten. Die Teilnahme ist freiwillig.

Die Vorteile liegen auf der Hand:

- bessere Vereinbarkeit von Familie und Beruf
- Förderung für alle Kinder durch ein qualifiziertes Bildungs- und Betreuungsangebot

- feste Zeiten für die Erledigung der Hausaufgaben mit Unterstützung durch pädagogische Fachkräfte
- Kontakt zu anderen Kindern
- vielfältige Freizeit-Angebote
- mittags eine warme Mahlzeit, die gemeinsam eingenommen wird

Die OGS bietet verlässliche Betreuungszeiten von montags bis freitags in der Regel von 8 bis 16 Uhr – bei Bedarf auch länger.

Eine Ferienbetreuung findet an allen beweglichen Ferientagen und in den Ferien statt. Ausnahme: Blockschließung 3 Wochen in den Sommerferien und 5 Tage in den Weihnachtsferien.

Durchgeführt wird die Offene Ganztagschule in Herne von Grund- und Förderschulen sowie folgenden Trägern: der Arbeiterwohlfahrt Bochum, dem Caritasverband Herne und dem Schulreferat des evangelischen Kirchenkreises Bochum.

Weitere Kooperationspartner sorgen für ein vielfältiges Angebot: z. B. Sportvereine, Musikschule, Jugendkunstschule.

Anmeldungen zur Offenen Ganztagschule nehmen die jeweiligen Schulen entgegen.

### Auskunft zur Offenen Ganztagschule:

Die Schule, an der Ihr Kind angemeldet ist.

- Über Elternbeiträge:
 

Karin Böthin	(0 23 23) 16-32 36
Markus Fernau	(0 23 23) 16-33 84
Hans Fändrich	(0 23 23) 16-33 18
- Zu allgemeinen Fragen:
 

Ellen Schöbel	(0 23 23) 16-33 01
---------------	--------------------

■ Edizhan und Thomas beim Mittagessen in ihrer Ganztagschule.



# Einzelnachhilfe - zu Hause -

Qualifizierte Nachhilfelehrer für alle Klassen (1. - 13. Kl.) und alle Fächer z.B. Mathe, Deutsch, Engl., Latein, Physik, ReWe usw. Termine und Umfang nach Ihren Wünschen. Keine Anmeldegebühren, keine Fahrtkosten.



Der gute Weg  
zu besseren  
Noten!

# ABACUS

(02323) 95 64 05  
abacus-nachhilfe.de

Die  
Profis in  
Sachen  
Nachhilfe

## Familien sind unsere Zukunft



mediaprint  
infoverlag gmbh

[www.alles-deutschland.de](http://www.alles-deutschland.de)



## Schülerfahrkosten

Unter bestimmten Voraussetzungen übernimmt die Stadt Herne die Fahrkosten der Schüler. Der Antrag sollte unverzüglich nach der Anmeldung zur Schule gestellt werden. Vordrucke gibt es in den Schulsekretariaten.

Schülerfahrkosten können erstattet werden, wenn der Schulweg in der einfachen Entfernung für die ...

... Primarstufe mehr als 2,0 km

... Sekundarstufe I mehr als 3,5 km

Sekundarstufe II mehr als 5 km beträgt.

**In Förderschulen** – beträgt die Entfernungsgrenze für die Klassen 1– 6 2 km / ab Klasse 7 = 3,5 km.

Für Schüler an **Berufskollegs** sind mehr als 5 km Entfernung Voraussetzung.

Die Fahrkostenübernahme erfolgt durch Bereitstellung eines Schoko-Tickets. Der Eigenanteil beträgt derzeit 11,60 Euro für das erste Kind und 6,- Euro für das 2. Kind

Claudia Polzin (0 23 23) 16-32 02

Brigitte Kubisch (0 23 23) 16-34 71

## Schulberatung

siehe Familien- und Schulberatungsstelle Seite 50.



## Schulamt / Schulaufsicht

Die Schulaufsicht nimmt die Staatliche Schulaufsicht beim Schulamt wahr

### ... für Grundschulen

Anette Panhans (0 23 23) 16-33 56

### ... für Hauptschulen

Christel Dahmen (0 23 23) 16-32 11

### ... für Förderschulen

Reinhard Leben (0 23 23) 16-32 65

Die Schulaufsicht über die **Realschulen, Gesamtschulen, Gymnasien und Berufskollegs** hat die

### Bezirksregierung Arnsberg

Abt. 4 (Schulabteilung) (0 29 31) 82-0

## Kommunales Bildungsbüro

Amtmann-Winter-Str. 1

E-Mail: bildungsbuero@herne.de

Anne Meier (0 23 23) 16-36 83

Dietmar Jäkel (0 23 23) 16-30 75

### Öffnungszeiten

Mo-Do 8.30-12 Uhr und 13.30-15.30 Uhr

Fr 8.30-12 Uhr

Das kommunale Bildungsbüro verknüpft vorhandene Strukturen und Angebote mit den Wünschen und Bedürfnissen der Menschen, die Bildung und Qualifizierung nachfragen. Ziel ist es, das Lernen im Lebenslauf für alle Herner Bürger und Bürgerinnen möglich zu machen, Zugänge zu Bildung zu verbessern und die Teilhabe an Bildung zu steigern.

Das Bildungsbüro wurde 2009 gegründet und ist die Koordinierungsstelle des Herner Bildungsnetzwerkes.





## Regionale Arbeitsstelle zur Förderung von Kindern und Jugendlichen aus Zuwandererfamilien (RAA)

Amtmann-Winter-Straße 1 (bis Ende 2011)  
 Service-Nummer: (0 23 25) 6 58 93 13  
 E-Mail: raa@herne.de  
 Leiterin: Radojka Mühlenkamp

Öffnungszeiten:  
 Mo-Do 8.30-12 Uhr und 13.30 – 15.30 Uhr  
 Fr 8.30-12 Uhr  
 und nach Vereinbarung.

### Aufgaben

- Beratung von Zuwandererfamilien
- Förderung von Kindern und Jugendlichen mit Zuwanderungsgeschichte in schulischen, außerschulischen und beruflichen Bezügen ermöglichen
- Initiierung gezielter Sprachförderangebote für Kinder mit Zuwanderungsgeschichte mit den Kooperationspartnern Schule und Tageseinrichtung für Kinder
- Lokale Umsetzung verschiedener integrationsfördernder Projekte (Mutter-Kind-Gruppen, Rucksack-Projekt zur Elternbildung und Sprachförderung im Elementarbereich, Elternschule, echte Väter...)
- Seiteneinsteigerberatung für neu aus dem Ausland zugezogene Schüler
- Beratung und Coaching beim Übergang Schule-Beruf in Kooperation mit Schulen
- Fortbildungsveranstaltungen zu aktuellen Themen der Förderung und Integration von Kindern und Jugendlichen mit Zuwanderungsgeschichte und zur interkulturellen Erziehung
- Informativveranstaltungen zu migrations-spezifischen, entwicklungspsychologischen und erziehungsrelevanten Themen

### Gemeinsam Vielfalt entdecken

Die RAA versteht sich als Anwalt der Kinder und Jugendlichen mit Zuwanderungsgeschichte und deren Eltern. Es ist erklärtes Ziel der Institution, Hilfestellung zu geben, wo diese von Menschen benötigt wird und dafür zu sorgen, dass Integration praktisch umgesetzt wird und nicht nur eine Floskel bleibt. Fachkräfte in Tageseinrichtungen für Kinder, in Schulen und weiteren außerschulischen Anlaufstellen für Kinder und Jugendliche sollen durch entsprechende Angebote sensibilisiert werden für migrations-spezifische Themen, so dass ein gleichberechtigter Austausch zwischen Menschen unterschiedlicher kultureller Herkunft erfolgen kann. Ein besonderer Arbeitsschwerpunkt der RAA liegt in der Unterstützung der Kinder und Jugendlichen aus Zuwandererfamilien auf dem Weg durch deren gesamte Bildungsbiographie. So setzt sich die RAA mit anderen Partnern im Netzwerk für die fördernde Begleitung bereits vor dem Eintritt in den Elementarbereich ein, indem in sogenannten Mutter-Kind-Gruppen die Kinder mit gezielter Sprachförderung und deren Mütter von Fachkräften mit hilfreichen Erziehungstipps versorgt werden. Auch beim Übergang von der Schule in das Berufsleben steht die RAA den Jugendlichen beratend zur Seite.

Zum RAA-Team gehören derzeit: Anne Böhnlein, Monika Krüger, Claudia Mai, Barbara Menges, Radojka Mühlenkamp, Josef Münch, Gürkan Ucan.

■ Zuwandererfamilien beraten und Förderung von Kindern ermöglichen - die wichtigsten Aufgaben der RAA (Foto oben).

02325 6589313  
 raa@herne.de  
 WANN 6589313  
 ☎



## Volkshochschule

- Geschäftsstelle Kulturzentrum,  
Willi-Pohlmann-Platz 1  
Fax in Herne: (0 23 23) 16-24 10
- Geschäftsstelle Wanne, Haus am Grünen Ring  
Wilhelmstraße 37  
Fax in Wanne: (0 23 23) 16-35 83  
Service-Nummer: (0 23 23) 16-16 43  
Homepage: [www.vhs-herne.de](http://www.vhs-herne.de)  
E-Mail: [vhs@herne.de](mailto:vhs@herne.de)  
Direktorin: Heike Bandholz

### Öffnungszeiten:

Mo-Do 8.30 –12.00 und 13.30 –15.30 Uhr  
Fr 8.30 –12.00 Uhr

Mehr als 17.000 Herner finden jährlich den Weg in die VHS. Sie können unter etwa 600 unterschiedlichen Angeboten auswählen. Die vielfältige Angebotspalette reicht von Kursen, die den nachträglichen Erwerb von Schulabschlüssen ermöglichen, über 19 verschiedene Fremdsprachen, berufsbezogene Kurse mit dem Schwerpunkt EDV, Gesundheitsbildung, Tanz und Sport, Länderkunde, Politik bis hin zu kreativem Gestalten und Kochkursen. Die Angebote wenden sich an alle Interessierten ab 16 Jahren.

Spezielle Angebote gibt es für Frauen, Senioren und junge Menschen. Zweimal im Jahr, im Januar und August, erscheint das Programmheft mit ca. 600 Veranstaltungsangeboten. Die Veranstaltungen beginnen jedoch über das ganze Jahr verteilt. Vorträge, Exkursionen, viele Wochenend- und Tagesseminare sowie Bildungsurlaub ergänzen den bewährten Klassiker des regelmäßigen Abendkurses. Die VHS ist lebendiger Teil der Kulturlandschaft Hernes: Hierzu tragen das anspruchsvolle Kinoangebot des Filmforums (Kommunales Kino) ebenso bei wie die regelmäßig stattfindenden Kunstausstellungen im Haus am Grünen Ring.

## Beratung

### Gesellschaft und Politik

Heike Bandholz (0 23 23) 16-35 53  
E-Mail: [heike.bandholz@herne.de](mailto:heike.bandholz@herne.de)  
Haus am Grünen Ring

### Gesundheit, Sport, Umwelt

Gabriele Beisenkamp (0 23 23) 16-32 39  
E-Mail: [gabriele.beisenkamp@herne.de](mailto:gabriele.beisenkamp@herne.de)  
Haus am Grünen Ring

■ Wer fit am Arbeitsplatz sein will, muss den Computer beherrschen. Bei der VHS gibt es zahlreiche Kurse mit dem Schwerpunkt EDV.



**Berufliche Bildung, Datenverarbeitung,  
Naturwissenschaften und Technik**

Ute Handrick (0 23 23) 16-28 07  
E-Mail: ute.handrick@herne.de  
Kulturzentrum

**Kulturelle Bildung, Englisch, Filmforum,  
Ausstellungen**

Angelika Mertmann (0 23 23) 16-15 07  
E-Mail: angelika.mertmann@herne.de  
Haus am Grünen Ring

**Fremdsprachen, Schulabschlüsse**

Monika Remlinger (0 23 23) 16-34 67  
E-Mail: monika.remlinger@herne.de  
Haus am Grünen Ring

**Deutsch, germanische Sprachen, Türkisch,  
Grundbildung, Kochen**

Elisabeth Schlüter (0 23 23) 16-28 41  
E-Mail: elisabeth.schlueter@herne.de  
Haus am Grünen Ring

**Weiterbildungsberatungsstelle**

Manuela Sieland-Bortz (0 23 23) 16-31 85  
E-Mail: manuela.sieland-bortz@herne.de  
Astrid Barczewski (0 23 23) 16-31 86  
astrid.barczewski@herne.de  
Haus am Grünen Ring

**Sozial verträglich**

Für jeden etwas heißt in der VHS auch: für jeden bezahlbar. Wer nur einen schmalen Geldbeutel hat, kann die Kurse z. T. unentgeltlich besuchen oder erhält eine Ermäßigung. Für einige Kurse, wie z. B. Schulabschlüsse, müssen die Teilnehmerinnen und Teilnehmer gar nicht bezahlen.

**Qualität**

Die Volkshochschule hat ein Qualitätsmanagementsystem eingeführt und ist nach DIN EN ISO 9001:2000 zertifiziert. In den Bereichen EDV (Word und Excel), Wirtschaft (Finanzbuchführung, Schlüsselqualifikationen) und in Fremdsprachen können Prüfungen nach europaweit gültigen Standards abgelegt und erworbene Kenntnisse so dokumentiert und zertifiziert werden.

**Kooperation statt Konkurrenz**

Für Unternehmen und gemeinsam mit anderen Trägern werden Angebote maßgeschneidert und flexibel organisiert.

**Allgemeine Auskünfte**

Katharina Eul, Haus am Grünen Ring, Wanne  
(0 23 23) 16-35 84  
Gabriele Jünemann, Kulturzentrum, Herne  
(0 23 23) 16-29 20

■ Angel Landro und Corinna Roever kommen aus Buenos Aires – und haben den Tango Argentino im Gepäck.



# Fachbereich Öffentliche Ordnung und Sport

Berliner Platz 9 / Südstraße 8 + 10  
Auf dem Stennert 9 (Sport)  
Service-Nummer: (0 23 23) 16-16 32  
Service Sport: (0 23 23) 16-16 52  
E-Mail: ordnungsamt@herne.de  
sportamt@herne.de  
Fachbereichsleiter: Gerd Delistat

## Öffnungszeiten:

Mo, Di, Do 8.30 Uhr - 12.00 Uhr  
und 13.30 Uhr - 15.30 Uhr  
Mi + Fr 8.30 Uhr - 12.00 Uhr

## Öffnungszeiten Sport:

Mo - Do 8.30 Uhr - 12.00 Uhr  
und 13.30 Uhr - 15.30 Uhr  
Fr 8.30 Uhr - 12.00 Uhr

## Cranger Kirmes

Die Stadt Herne - und speziell der Fachbereich Öffentliche Ordnung - ist Veranstalter des größten Volksfestes in NRW. Sabine Marek und Tibo Zywiets sorgen nicht nur dafür, dass die rund 500 Schausteller auf dem 111.000 qm großen Gelände am Rhein-Herne-Kanal richtig platziert werden, sondern auch für einen (zumeist) reibungslosen Ablauf des Trubels.

## Organisation und Durchführung

Sabine Marek (0 23 23) 16-27 53  
Tibo Zywiets (0 23 23) 16-24 35

## Fundbüro

Wer hat nicht schon mal einen Schlüsselbund, ein Portemonnaie oder das Handy verloren und im Fundbüro dann wiedergefunden?

Petra Bruch (0 23 23) 16-23 57

## Gewerbemeldestelle, Gaststätten

Gewerbe ist grundsätzlich jede wirtschaftliche Tätigkeit, die auf eigene Rechnung, eigene

■ Die Organisation der Cranger Kirmes fällt in die Zuständigkeit des Fachbereichs Öffentliche Ordnung.

Verantwortung und auf Dauer mit der Absicht zur Gewinnerzielung betrieben wird. Im engeren Sinne versteht man unter Gewerbe die produzierenden und verarbeitenden Gewerbe: Industrie und Handwerk. Jede gewerbliche Tätigkeit muss an- und umgemeldet werden. Daneben bedürfen bestimmte Gewerbe einer behördlichen Erlaubnis (Gaststätten-, Bewachungs-, Versteigerungs-, Pfandleih- und Maklergewerbe). Sämtliche Angelegenheiten aus diesen Bereichen werden bearbeitet von:

Sabine Kronert (0 23 23) 16-23 87  
Buchstabe A-F  
Patricia Kurtek (0 23 23) 16-26 67  
Buchstabe G-K  
Andrea Schumacher (0 23 23) 16-27 52  
Buchstabe L-R  
Gabriele Rembecki-Ruckdeschel  
Buchstabe S-Z (0 23 23) 16-29 76

## Reisegewerbe, Auskünfte aus der Gewerbemeldedatei

Kerstin Mosbach (0 23 23) 16-23 02

## Betrieb von Spielhallen

Uwe Johanning (0 23 23) 16-26 74

## Anmelden eines Hundes

Wer einen Hund im Haushalt hält, muss ihn innerhalb von vier Wochen zur Hundesteuer anmelden. Soweit der Hund unter das Hundesteuergesetz fällt, ist die Haltung auch dem hiesigen Fachbereich anzuzeigen.

Kirsten Förster (0 23 23) 16-21 97





### Lebensmittelüberwachung

Lebensmittelrechtliche Beschwerden (betrifft auch die Bereiche Kosmetika, Tabakwaren, Preisauszeichnung), Beratung beim Umgang mit Lebensmitteln im Betrieb oder bei der Neueinrichtung eines Betriebes.

Manfred Plevnik (0 23 23) 16-22 15



### Rattenbekämpfung

Die Rattenbekämpfung hat das Ziel, frei lebende Ratten im Umfeld menschlicher Siedlungen zu verhindern oder zumindest klein zu halten, um Seuchengefahr, Vernichtung von Lebensmitteln sowie Schäden und Verschmutzungen durch die Tiere gering zu halten.

Michael Habon (0 23 23) 16-26 05

Peter Machura (0 23 23) 16-25 53



### Saubere Stadt

Die Mitarbeiter kümmern sich schwerpunktmäßig um Verunreinigungen im Stadtbild, speziell auch um nicht mehr funktionstüchtige Fahrzeuge, die einfach am Straßenrand abgestellt wurden, um Entsorgungskosten zu sparen.

Sandra Sander (0 23 23) 16-26 38

### Schutz der Sonn- und Feiertage

Michael Torkowski (0 23 23) 16-22 95

### Sondernutzungserlaubnisse

Wer öffentliche Straßen, Wege und Plätze zum Ausstellen und Verkauf von Waren nutzen möchte, Werbeträger und Plakate publizieren will oder ein Straßencafe vor einem Gastronomiebetrieb betreiben möchte, der benötigt hierfür eine Sondernutzungserlaubnis.

Heidi John (0 23 23) 16-23 08

Bettina Worbs-Zielinski (0 23 23) 16-26 13

### Schwarzarbeit

Milliarden Euro gehen dem Staat jedes Jahr durch Schwarzarbeit verloren. Verstöße wegen „unerlaubter Handwerksausübung“, wegen „fehlender Gewerbeanmeldung“ oder „fehlender Reisegewerbekarte“ fallen nicht in den Zuständigkeitsbereich des Zolls. Hier sind die Kommunen zuständig.

Dirk Reuter (0 23 23) 16-20 32

Andreas Zandecki (0 23 23) 16-22 58

Birgit Rex (0 23 23) 16-22 60

### Veranstaltungsgenehmigungen

Straßenfeste, Straßenkarneval, Schützenfeste, Stadtfeste der Werbegemeinschaften, Weihnachtsmärkte, Open-Air Veranstaltungen, Marathon- und Cityläufe

Heidi John (0 23 23) 16-23 08

Bettina Worbs-Zielinski (0 23 23) 16-26 13

### Wochenmärkte

Auskünfte zu den Veranstaltungen und Öffnungszeiten der einzelnen Märkte; Informationen für Händler über die Standplatzgebühren

Sabine Kofahl (0 23 23) 16-24 80

### Überwachung Straßenverkehr

Südstraße 10

Die Frauen und Männer des KOD (Kommunaler Ordnungsdienst) patrouillieren durch Straßen und auf Plätzen und achten besonders auf Hunde ohne Leine, alkoholisierte Gruppen, Randalierer, verschmutzte Plätze. Wer sich nicht an „law and order“ hält, der muss blechen. Die Mitarbeiter der Verkehrsüberwachung klemmen die „Knöllchen“ hinter die Scheiben falsch parkender Autos. Fahrzeuge, die auf Rettungswegen, vor Krankenhauseinfahrten oder widerrechtlich auf Behindertenparkplätzen parken, werden auch abgeschleppt.

Sigrid Mertens (0 23 23) 16-44 44

■ Mitarbeiter des Fachbereichs in ihren Büroräumen am Berliner Platz 9 (oben). – Lebensmittelkontrolleur Norbert Prinz überprüft, ob die Hygienevorschriften eingehalten wurden. – Pech für diese Ratte – ein Experte aus dem Ordnungsamt ist ihr schon auf den Fersen.





**LAGO**  
Die Therme.

www.4d-dat.com

Sauna - Sole - Badeparadies

**LAGO im Gysenbergpark**  
Am Rumbach 2  
44627 Herne  
Tel.: 0 23 23 / 969 0  
Web: [www.gysenberg.de](http://www.gysenberg.de)  
Email: [info@gysenberg.de](mailto:info@gysenberg.de)

## Wellness für Körper und Geist

1970 eingeweiht, bietet der Herner Park ein breites Angebot für Freizeit und Fitness. Das beginnt beim Bogenschießen und endet noch lange nicht beim Tierpark. Die Sensation im Park ist die Therme **LAGO**, in der Wellness und Beauty groß geschrieben und in verschiedenen „Welten“ zelebriert werden.

Zur Wasserwelt des **LAGO** gehören drei Außenbecken, eine 112 m lange Wasserrutsche und das legendäre Wellenbad, das in 30-minütigen Inter-

vallen die Kraft des Meeres spüren lässt.

Beeindruckend die Solewelt: Dort erlauben zwei Außenbecken und ein Innenbecken mit drei bis siebenprozentiger Salzkonzentration eine wohlige Entspannung.

Richtig rund wird der **LAGO**-Globus durch die einzigartige Saunawelt. In ihr kann sich der Gast ganz der Exotik von Felsöfen-Sauna, Mentalsauna mit Musiktherapie oder finnischer Trockensauna hingeben.

### Wellness-Welten im Gysenbergpark







## Abteilung Sport

Sport ist eine Wachstumsbranche. Neue Trendsportarten schießen ins Kraut, etablieren sich oder verschwinden auf Nimmerwiedersehen, alte Sportarten bleiben traditionell stark oder werden zum Mauerblümchendasein degradiert. Mit wissenschaftlichen Befragungen stellt die Stadt das Sportverhalten der Bürger fest, um auf der Grundlage fundierter Daten für die notwendige Infrastruktur zu sorgen.

Sportstättenvergabe – hinter diesem Begriff versteckt sich die Frage „Welcher Verein spielt auf welchem Platz?“. Vereine veranstalten Meisterschaften, Turniere und Sportfeste, für die Hallen und Sportplätze benötigt werden. Für die Vergabe der Sportstätten ist die Abteilung Sport zuständig. Das Team des ehemaligen Sportamtes sorgt darüber hinaus für einen guten Zustand des Spielfeldes, für Sicherheit und Ordnung. Ein tückisches Loch, verdreckte Umkleidekabinen, defekte Ballfangzäune – ein Anruf genügt.

Die Stadt unterstützt die Eigenleistung der Vereine, indem sie Materialkosten mit bis zu 66 Prozent sponsert. Ein weiteres wichtiges Betätigungsfeld der Abteilung: Alle Sportstunden der Schulen werden von der städtischen Sport-Abteilung organisiert. Als Veranstaltungsorganisator hat sich die Sportabteilung bestens bewährt, auch der Erfolg der alljährlichen, sehr unterhaltsamen Sportlerehrung im Kulturzentrum beweist dies.



### Sportangebote

#### Allgemeine Sportverwaltung

##### Sportstätten

Eduard Belker	(0 23 23) 16-42 49
Rüdiger Döring	(0 23 23) 16-42 58
Vera Stegemann	(0 23 23) 16-42 50
Ulrich Lawo	(0 23 23) 16-42 43
Frank Schulte	(0 23 23) 16-42 45
Marcel Grundmann	(0 23 23) 16-42 76
Tanja Krüger	(0 23 23) 16-42 41
Olaf Kleffmann	(0 23 23) 16-30 65
Eberhard Erler	(0 23 23) 16-42 48
Damian Golesny	(0 23 23) 16-42 04
Horst Miezial	(0 23 23) 16-42 44

### Hobbysportler ...

... und Hobbymannschaften / Übungsstätten  
Nutzungsvoraussetzungen

Ulrich Lawo	(0 23 23) 16-42 43
Frank Schulte	(0 23 23) 16-42 45

### Sportvereine

Übungszeiten / Veranstaltungen / Zuschüsse

Eduard Belker	(0 23 23) 16-42 49
Ulrich Lawo	(0 23 23) 16-42 43
Frank Schulte	(0 23 23) 16-42 45

### Sportstättenverwaltung

Eberhard Erler	(0 23 23) 16-42 48
Damian Golesny	(0 23 23) 16-42 04
Horst Miezial	(0 23 23) 16-42 44
Marcel Grundmann	(0 23 23) 16-42 76

### Pakt für den Sport, Sportentwicklung

N. N. (0 23 23) 16-30 65

### Sport in Schulen + Kindergärten

Kooperation Kindergärten, Schulen, Vereine

Rüdiger Döring	(0 23 23) 16-42 58
----------------	--------------------

Kooperationspartner

Stadtsportbund	(0 23 23) 95 70 98
----------------	--------------------





# Fachbereich Soziales

- Hauptstraße 241 (Wanner Einkaufszentrum WEZ)

Service-Nummer: (0 23 23) 16-16 50

E-Mail: [soziales@herne.de](mailto:soziales@herne.de)

Fachbereichsleiter: Jürgen auf'm Kamp

## Öffnungszeiten:

Mo, Di, Do 8.30 bis 12.00 Uhr

## Abteilung „Sonstige Hilfen“:

Montagnachmittag 13.30 bis 15.30 Uhr

## Wohngeld

## Wohnungsaufsicht, Wohnungsbauförderung

Hauptstraße 241, WEZ

Montagnachmittag 13.30 bis 15.30 Uhr

## Wichtigste Aufgabe des Fachbereichs: Hilfe für Menschen in Not!!!

Fürsorge – Sozialamt – Fachbereich Soziales:

Die Zeiten ändern sich und damit auch die Bezeichnungen. Doch die Hauptaufgabe der städtischen Einrichtung war immer die gleiche und wird es auch in Zukunft bleiben: Bürgern zu helfen, die in Not geraten sind.

Fachbereich Soziales – erst allmählich setzt sich in den Köpfen der Bürgerinnen und Bürger der neue Name für das „Sozialamt“ fest. Zu finden im Wanner Einkaufszentrum (WEZ) an der Hauptstraße. Hier bekommen Menschen Hilfe, wenn sie alleine nicht mehr weiter wissen. Durch die Einführung des Arbeitslosengeldes II (Hartz IV) wurde die Arbeitslosen- und Sozialhilfe in eine einheitliche Leistung zusammengefasst. Für die Gewährung dieser Leistungen sowie die Vermittlung der betroffenen Personen in den Arbeitsmarkt wurde von der Stadt Herne und der örtlichen Agentur für Arbeit eine Arbeitsgemeinschaft (ARGE) gegründet.

Leistungen können alle erwerbsfähigen Personen beanspruchen, die

## Arbeitsgemeinschaft (ARGE)

Jobcenter Herne,

Markgrafenstraße 9

Telefon: (0 23 23) 59 55 00 (Zentrale)

Jobcenter Wanne

Landgrafenstraße 29

Telefon: (0 23 25) 6 37-0 (Zentrale)

- das 15. Lebensjahr vollendet und das 65. Lebensjahr noch nicht vollendet haben,
- erwerbsfähig und hilfebedürftig sind und
- ihren gewöhnlichen Aufenthalt in der Bundesrepublik Deutschland haben.

Für Menschen, die Hilfe benötigen, die Anspruch auf eine Sozialwohnung haben, Spät-aussiedler, Asylbewerber und Senioren bleibt der Fachbereich Soziales aber weiterhin die wichtigste Anlaufstelle.

## Grundsicherung

- Sicherstellung des Lebensunterhaltes durch Gewährung von Geld- und Sachleistungen, einschließlich Grundsicherung im Alter und bei Erwerbsminderung.

Ausnahme: Bei erwerbsfähigen Personen, die das 15. Lebensjahr vollendet und das 65. Lebensjahr noch nicht vollendet haben, ist die ARGE zuständig.

Peter Schwerdtner (0 23 23) 16-35 54

## Schwerbehindertenangelegenheiten

### Antrag auf einen Schwerbehindertenausweis:

Stadt Gelsenkirchen Referat Soziales

Abteilung für Schwerbehindertenangelegenheiten, Vattmannstraße 2 – 4,

Telefon: (02 09) 169-0

### Fachstelle behinderte Menschen im Beruf

Örtlicher Ansprechpartner u.a. für Arbeitgeber, die schwerbehinderte Menschen und Gleichgestellte beschäftigen, und für erwerbstätige schwerbehinderte Menschen.

Kornelia Sindermann (0 23 23) 16-35 92



## Weitere Hilfen

### Opferschutzbeauftragter

Jörg Schulte (0 23 23) 16-32 32

- Gewährung von Leistungen nach dem Asylbewerberleistungsgesetz
- Anerkennungsverfahren als Spätaussiedler
- von Leistungen nach dem Bundesausbildungsförderungsgesetz (BAföG), dem Unterhaltsbeihilfengesetz sowie dem Unterhaltssicherungsgesetz

Jörg Moy (0 23 23) 16-34 08

## Altenhilfeoordination

- Planung der Infrastruktur für Senioren und Pflegebedürftige
- Einbeziehung lokaler Vereine, Verbände und Organisationen
- Netzwerk für Altenhilfe
- Geschäftsführung der Herner Pflegekonferenz
- Herausgabe des Seniorenratgebers

Altenhilfe Koordinator:

Ralf Bittokleit (0 23 23) 16-35 26

## Angelegenheiten der Aufsichtsbehörde für Betreuungseinrichtungen

Herner Betreuungseinrichtungen auf der Grundlage des Landesheimrechtes (Wohn- und Teilhabegesetz - WTG)

Kornelia Majchrzak (0 23 23) 16 32 68

Dieter Marquardt (0 23 23) 16 32 03

## Seniorenberatung

Beratung zu allen Fragen und Anliegen, die Senioren, Pflegebedürftige und deren Angehörige betreffen.

- Seniorenberatungsstelle Flora-Marzina, Hauptstraße 360 (0 23 23) 16-30 81
- Seniorenberatungsstelle Schulstraße 16 (0 23 23) 14 85 10

## Altenbegegnungsstätten

Plattform für aktive Senioren zur Begegnung und gemeinsamen Freizeitgestaltung. Viele eigenständig tätige Gruppen haben sich hier gebildet, die ihren Hobbies nachgehen: Theater, Sprachen, Werken, Tanzen, Kegeln, Internet, Kochen etc.

- Pflegestützpunkt NRW  
Örtliche Anlaufstelle für Pflegebedürftige und deren Angehörige  
Seniorenberatungsstelle  
Flora Marzina  
Hauptstraße 360

Karen Bonkhoff-Müller (0 23 23) 16-30 81

- Senioren-Freizeit-Zentrum Sodingen  
Jürgen-von-Manger-Str. 15,

Cornelia Patz-Capelle (0 23 23) 9 64 09 23

Julia Heinemann

Sie suchen Hilfe?  
Wir helfen gerne.

ST. VINCENZ  
GRUPPE RUHR

Soforthilfe-Herne

Lebenskrisen sind individuell.  
Unser Hilfsangebot auch.

Jederzeit erreichbar.  
Hilfe innerhalb von 24 Stunden



Caritasverband  
Herne e.V.

**08 00 - 6 78 40 00\***

\* Kostenlos. Auch aus dem Mobilfunknetz.

[www.soforthilfe-herne.de](http://www.soforthilfe-herne.de)



■ Freiwillige bereiten das Essen für die Obdachlosen in der Buschkampstraße zu (rechts).- Neugierig auf die Welt von heute: Senioren lernen das Internet kennen (unten).

## Wohnungswesen

- Wohngeld .... nennt man die Unterstützung des Staates für Bürger, die aufgrund ihres geringen Einkommens einen Zuschuss zur Miete oder zu den Kosten selbst genutzten Wohneigentums erhalten.

Hauptstr. 241, Eingang C, WEZ  
Manfred Kosien (0 23 23) 16-23 21

- Bauförderung  
Die Bauförderung ist zuständig, wenn es um die Finanzierung von Wohnprojekten mit öffentlichen Fördermitteln geht. Hier gibt es auch Wohnungsbaudarlehen für einkommensschwache Familien.

Hauptstraße 241, Eingang B, WEZ  
Achim Schuff (0 23 23) 16-35 19

- Wohnungsaufsicht - prüft, ob die Voraussetzungen des sozialen Wohnungsbaus gegeben sind.

Hauptstraße 241, Eingang B, WEZ  
Alfred Gläser (0 23 23) 16-35 31

## Obdachlosenangelegenheiten

Versorgung von Obdachlosen und Betreuung von Menschen, die von Wohnungslosigkeit bedroht sind

Jürgen Patz (0 23 25) 46 74 44



Katholischer  
Verein für soziale  
Dienste in  
Herne e.V.

### Unsere Tätigkeitsbereiche:

- **Betreuungsverein nach dem BtG § 1896 BGB**
- **Begleitung und Beratung von Ehrenamtlichen**
- **Soziale Beratung für Wohnungslose und Harz-IV-Empfänger**
- **Straffälligenhilfe**
- **Obdachlosenarbeit**
- **Herner Mittagstisch**

### Sprechstunden:

SKM Herne • Wilhelm-Busch-Str. 9 • 44627 Herne  
Tel.: (0 23 23) 96 10 80/81

Schulstr. 16 • 44623 Herne  
Tel.: (0 23 23) 9 29 60 90/93

**Mo, Mi, Fr: 9–12 Uhr oder  
nach Vereinbarung**





# Fachbereich Gesundheit

Rathausstraße 6

Service-Nummer: (0 23 23) 16-16 53

E-Mail: gesundheitsamt@herne.de

Öffnungs-/Sprechzeiten

Mo-Fr 8.30 -12.00 Uhr

Mo-Do 13.30 -15.30 Uhr

Fachbereichsleiter: Rudolf Pinkal

Facharzt für öffentliches Gesundheitswesen

Termine: Annegret Freier (0 23 23) 16-33 86

## Amtsärztlicher Dienst

Ärztliche Begutachtungen für Erwachsene für öffentlich-rechtliche Auftraggeber, z. B. Einstellungsuntersuchungen, Untersuchungen der Dienstfähigkeit, zur Prüfungsfähigkeit und der gesundheitlichen Eignung für die Fahrerlaubnis.  
Leiterin:

Dr. Kornelia Steinbach (0 23 23) 16-33 61

Siegfried Scholz (0 23 23) 16-34 61

Termine:

Manuela Holland (0 23 23) 16-33 62

Angelika Heidebach (0 23 23) 16-34 64

## AIDS-Beratungsstelle

Informationen und Aufklärung zu HIV und AIDS  
Anonyme telefonische und persönliche Beratung; kostenloser HIV-Test

Dr. Kornelia Steinbach (0 23 23) 16-33 61

## Umwelthygienische Beratungsstelle

Die Beratungsstelle hilft weiter bei Fragen zu folgenden Themen: Raumluftbelastung durch Baustoffe, Bodenbeläge, Einrichtungsgegenstände, Insektizide, Schimmel, Trinkwasserbelastung, Elektromog, Schwimmbadwasserhygiene, Abfallhygiene (Biotonne), Schädlingsbefall (Artenbestimmung, Maßnahmenvorschlag)

Dipl. Biol. Birgit Bigalke (0 23 23) 16-33 54

## Gesundheitsaufsicht

Die Gesundheitsaufsicht ermittelt und berät bei meldepflichtigen Erkrankungen (z. B. Tuberkulose). Sie nimmt auch Beschwerden über hygienische Mängel in öffentlichen Bädern, Gemeinschaftseinrichtungen und öffentlichen Grünflächen entgegen.

Gesundheitsaufseherinnen:

Editha Endler (0 23 23) 16-34 89

Antje Florczak (0 23 23) 16-33 00

Brigitte Grewe (0 23 23) 16-33 87

## Tätigkeit mit Lebensmitteln

Personen, die gewerbsmäßig im Lebensmittelbereich tätig sind, benötigen vor der erstmaligen Aufnahme dieser Tätigkeit eine Belehrung durch das Gesundheitsamt (Mo-Fr 8.30-11.30 Uhr).

Bettina Lampeitl (0 23 23) 16-33 71

## Kinder- und jugendärztlicher Dienst

Ärztliche Beratung und nach Auftrag Untersuchungen zum Thema Kindergarten- und Schulwahl sowie alle Einschulungsuntersuchungen.

Zusätzlich Beratungen und Untersuchungen von entwicklungsverzögerten und behinderten Kindern und speziellen Fragestellungen.

Dr. Gabriele Schulz (0 23 23) 16-33 38

Dr. Andrea Herweg-Becker (0 23 23) 16-33 38

Gerd Sciba (0 23 23) 16-33 44

Dr. Stefan Wangemann (0 23 23) 16-33 63

## Logopädische Beratung

Wer bei seinem Kind sprachliche Defizite entdeckt, sollte mit der Logopädin Kontakt aufnehmen.

Di 14.00-15.30 Uhr, Freiligrathstraße 12  
(in den Räumen des Zahngesundheitsdienstes)  
Spracheilbeauftragte Ute Geresheim

(0 23 23) 16-25 12

16-28 66





### Beratungsstelle für Schwangerschaftsprobleme und Familienplanung

Beratung für Frauen, die schwanger sind und noch nicht wissen, ob sie die Schwangerschaft austragen können. Die Beraterinnen führen Schwangerschaftskonfliktgespräche durch und stellen Beratungsbescheinigungen aus.

Monika Färber (0 23 23) 16-32 57  
Sabine Blesken (0 23 23) 16-33 64

### Familienhebammendienst

Beratung über Ernährung und Pflege in der Schwangerschaft, zum Stillen, zur Ernährung, Pflege und Förderung des Babys, über Entwicklungsverzögerung, Teenager-Schwangerschaften

Manuela Hölzel-Bendzuck und Jenny Goroff (0 23 23) 16-34 36

Babytreff/Stillgruppe im Gesundheitsamt Herne-Wanne, Rathausstraße 6

### Zahngesundheitsdienst

Beratungen für Kinder, Jugendliche und Eltern -Mundhygiene, zahngesunde Ernährung, Fluoridierung, Fissurenversiegelung, KFO-Therapie, Füllungstherapie

Dr. Peter Reuter (0 23 23) 16-34 57  
Zahnärztin Birsell Habrich-Pulat 16-25 12

### ZahnMedizinische PatientenBeratungsstelle

Der städtische Zahnarzt Dr. Peter Reuter berät - im Rahmen eines Modellprojektes - kostenlos über Themen der Zahnheilkunde, z. B. Zahner-

satz, Füllungstherapie, Kostenerstattung.

Terminvereinbarung Di+Do 13.45-15.45 Uhr  
Dr. Peter Reuter (0 23 23) 16-34 57

### Sozialpsychiatrischer Dienst

Der Dienst berät und betreut psychisch Kranke, geistig Behinderte und Suchtkranke (Psych-KG NWV bildet die gesetzliche Grundlage) mit vorbeugenden und nachsorgenden Hilfen. Dazu gehören insbesondere Hausbesuche.

Wir bieten regelmäßige Gruppenaktivitäten an: Montagsfrühstück, Frauengruppe, Männergruppe, Gruppe für Suchtkranke, Gruppe für berufstätige Frauen und Männer

Verwaltungsgebäude, Freiligrathstraße 12 (0 23 23) 16-24 50  
Rathausstraße 6 (0 23 23) 16-35 85

### BÜZ: Bürger-Selbsthilfe-Zentrum

(BüZ), Rathausstraße 6

Das BüZ unterstützt das eigenverantwortliche Engagement der Bürgerinnen und Bürger, die sich in Selbsthilfegruppen und Initiativen zusammenschließen, um so schwerwiegende Lebenskrisen, Krankheiten und Behinderungen zu bewältigen.

[www.buez-herne.de](http://www.buez-herne.de)

Dr. Alexander Brandenburg (0 23 23) 16-45 70  
Gabriele Lau-Lüdke (0 23 23) 16-34 62  
Bernd Gröne (0 23 23) 16-45 73

### Herner Gesundheitswoche

Mit der jährlichen Herner Gesundheitswoche wurde eine besondere Veranstaltungsform erfunden: Alle Bürger haben hier die Möglichkeit, sich mit dem Thema „Gesundheit“ zu beschäftigen, so wie es ihren Bedürfnissen entspricht.

# Herne – Ein attraktiver Gesundheitsstandort



**Praxis für Podologie,  
Podotherapie und  
med. Fußbehandlung**

**Martina Roß**

Max-Planck-Straße 92  
44625 Herne

Telefon 02325 585716

Telefax 02325 585726

podologie-herne@web.de

www.podotherapie-herne.de

**LIPOWAVE**

Institut M. Zweiböhmer

**Mit modernster Ultraschall-Technologie  
zur Fettreduktion und Körperformung.**

Messbare Erfolge schon direkt  
nach der ersten Behandlung

Zusätzlich bieten wir Ihnen eine Naildesign  
und medizinische Fußpflege  
Diabetiker geeignet

LIPOWAVE

Institut M. Zweiböhmer

Kaiserstraße 101

44629 Herne

Tel.: 0 23 23 - 399 55 33

Mobil: 01 72 - 52 71 944

www.institut-lipowave.de

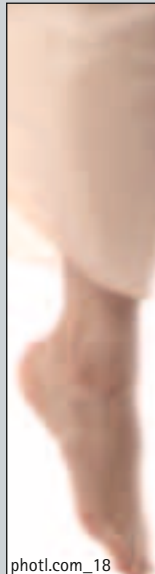

photl.com\_18

**carola  
bamberger**

praxis für podologie  
und medizinische fußpflege  
mit Krankenkassenzulassung  
bei ärztl. Verordnung

bahnhofstraße 20 · 44623 herne

tel.: 0 23 23 / 9 19 25 73

fax: 0 23 23 / 9 19 25 74

**ZPK**  
Zahnärztliche Praxisklinik Herne

*Entspannend professionell!*

**ZPK-Herne - die Experten für navigierte  
und computergestützte 3D-Implantologie**

**Mit Sicherheit Wohlfühlen -  
mehr Lebensqualität mit Implantaten!**

- Die Spezialisten für navigierte und computergestützte Implantologie.
- 3D Diagnostik des Kiefers - sichere, planbare und präzise Ergebnisse.
- Die Behandlung erfolgt in der ZPK-Herne in speziellen Eingriffsräumen und nur durch einen speziell ausgebildeten Master of Oral Medicine in Implantology.
- Wir verwenden schweizer Qualitätsimplantate mit einer Garantie von 10 Jahren.

Die langjährige Erfahrung und die hohe Anzahl, der durch unsere Spezialisten gesetzten Implantate, sind nur ein wichtiger Punkt, der für den Patienten bei der Entscheidung für die künstlichen Zahnwurzeln zählt. Wir legen Wert auf eine umfassende und leicht verständliche Aufklärung und Beratung unserer Patienten.

Ein Vorteil für Patienten ist die **navigierte, computergestützte 3D-Implantologie**. Auch bei schwierigen Kieverhältnissen oder nicht alltäglichen anatomischen Voraussetzungen, bietet diese Behandlungsmethode eine sichere Möglichkeit das Implantat **präzise, schnell und vor allem schonend** zu setzen.

Bereits vor der Implantation kann so der Aufwand und das erwartete Ergebnis gezeigt werden. Die Operationszeit (Narkose und Sedierung sind möglich) ist kürzer und trägt damit zum Wohlbefinden des Patienten während des Behandlungsablaufes bei.

Durch eine 3D Planung erhalten Sie Funktion, Ästhetik und das perfekte Lächeln zurück.

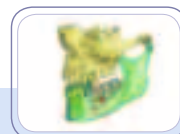

**Zahnärztliche Praxisklinik Herne**

Heidstr. 126 | 44649 Herne

Tel.: 0 23 25 - 71 945

Tel. (gebührenfrei): 0800 - 6 46 83 78

*Verlängerte Behandlungszeiten:*

Mo - Fr zwischen 7 und 20 Uhr

Samstags nach Vereinbarung

Info@zpk-herne.de | www.zpk-herne.de



Polylooks\_798666\_file\_xl

# Helga Jeschonnek

Heilpraktikerin

Mitglied der Deutschen Gesellschaft für Angewandte Kinesiologie

Altenhöfener Straße 103  
44623 Herne

Termine/Informationen:  
0 23 23 . 9 87 20 83

Internet: [www.naturheilpraxis-herne.de](http://www.naturheilpraxis-herne.de)



**Praxis für  
Naturheilkunde  
und  
Lernberatung**

**Sanitätshaus**



Ärztebedarf • Reparaturservice  
Reha-Artikel • Sanitätshaus

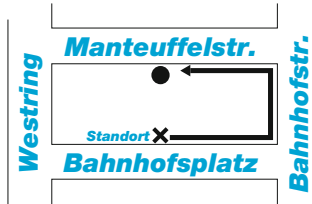

**Neuer Eingang  
Manteuffelstr. 7 d  
Hofeinfahrt**

Öffnungszeiten:	Montag–Freitag	10.00 bis 13.00 Uhr 15.00 bis 18.00 Uhr
	Samstag	geschlossen

**Manteuffelstraße 7 d • 44623 Herne**

**☑ direkt am Haus**

**Tel. 023 23/5 01 23 + 5 13 80**

**Fax 023 23/1 83 27 • [www.rudolf-laufer.de](http://www.rudolf-laufer.de)**

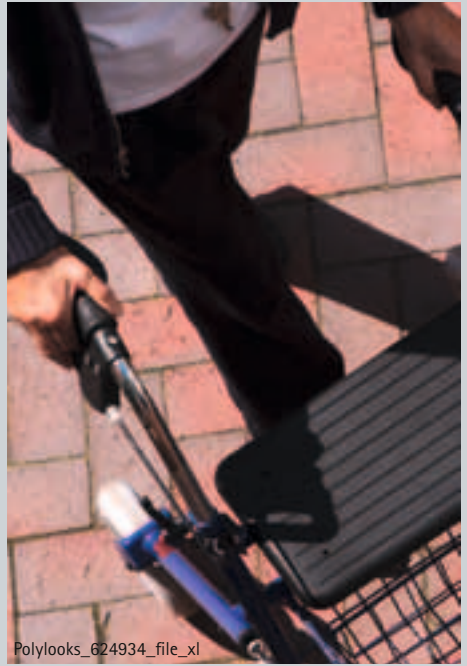

Polylooks\_624934\_file\_xl

# PPM MEDICAL HOLDING



## FLEXOPHARM

[www.flexopharm.com](http://www.flexopharm.com)



## PHAMETRA

[www.phametra.de](http://www.phametra.de)

## PHADIMED

[www.phadimed.de](http://www.phadimed.de)

## PHADIMED

*Home Care*

[www.phadimed-hc.de](http://www.phadimed-hc.de)

Industriestr. 40, 44623 Herne/Ruhrstadt • Tel.: 02323 1786-0



Die verschiedenen Dienste, Einrichtungen und Organisationen stellen sich vor und bieten mehr als 100 Veranstaltungen an, in denen sie Tipps und Anregungen geben.

Die Besucher erfahren, was sie bei bestimmten Krankheiten tun und wie sie mit ihrer Gesundheit umgehen können.

Dr. Alexander Brandenburg (0 23 23) 16-45 70

### OPUS-Koordinierungsstelle Herne

Die Koordinierungsstelle für das Landesprogramm „OPUS – Gesundheitsförderung im Elementarbereich“ berät und unterstützt die Herneer Kindertageseinrichtungen, die langfristig nach den Grundlagen der Gesundheitsförderung mitarbeiten wollen.

Dr. Alexander Brandenburg (0 23 23) 16-45 70  
Klaus Winkler (0 23 23) 16-45 74

### Gesunde-Städte-Büro Herne

Seit 1990 gehört Herne dem bundesweiten Gesunde Städte-Netzwerk an, das von der Weltgesundheitsorganisation WHO initiiert wurde. Das Ziel: gesündere Lebensbedingungen und Lebensformen in den Städten zu fördern. Die Gesundheitspolitik basiert auf der Mitwirkung von Institutionen und Bürgern. Ein Verbund von Experten richtet Fachtagungen und Workshops aus.

Koordinator:  
Klaus Winkler (0 23 23) 16-45 74  
[www.gesunde-stadt-herne.de](http://www.gesunde-stadt-herne.de)  
[www.gesunde-staedte-netzwerk.de](http://www.gesunde-staedte-netzwerk.de)

### Selbsthilfe-Beirat

Der Selbsthilfebeirat begleitet die Selbsthilfeförderung in Herne und besteht aus Vertretern der Selbsthilfegruppen, der Verwaltung, der Wohlfahrtsverbände, der Krankenkassen und der politischen Parteien.

Dr. Alexander Brandenburg (0 23 23) 16-45 70

### Herneer Gesundheitskonferenz

Geschäftsstelle

Die Herneer Gesundheitskonferenz führt Sachverständige und interessierte Bürger zusammen. Es steht damit ein Forum zur Verfügung, auf dem aktuelle gesundheitspolitische Probleme öffentlich angesprochen werden können. Die Zusammenführung des örtlichen Fachwissens erfolgt mit dem Ziel, gemeinsame Handlungsempfehlungen zu erarbeiten.

Geschäftsstellenleiter:

Klaus Winkler (0 23 23) 16-45 74

### Psychosoziales Plenum

Die in der Herneer Gemeindepsychiatrie tätigen Einrichtungen und Dienste wirken am Psychosozialen Plenum und an den verschiedenen Arbeitskreisen aktiv mit; auch Betroffene und interessierte Bürgerinnen und Bürger können sich am Plenum und an den Arbeitskreisen beteiligen. Vorrangiges Ziel der Zusammenarbeit und Vernetzung ist die Optimierung der Versorgung für jeden einzelnen Hilfebedürftigen, für seine Angehörigen und sonstige Bezugspersonen.

Psychiatrie-Koordinator:

Dr. Alexander Brandenburg (0 23 23) 16-45 70





# Fachbereich Stadtgrün

Auf dem Stennert 9  
Service-Nummer: (0 23 23) 16-16 67  
Fax: (0 23 23) 16-42 00  
E-Mail: [stadtgruen@herne.de](mailto:stadtgruen@herne.de)  
Fachbereichsleiter: Heinz-Jürgen Kuhl

## Öffnungszeiten

Mo-Do 8.30 – 12.00 Uhr und 13.30 – 15.30 Uhr  
Fr 8.30 – 12.00 Uhr

Überall, wo es auf städtischen Flächen blüht und grünt, sind die Gärtner des Fachbereichs Stadtgrün am Werk: in den Parks wie in den Stadtgärten, im Sportpark Wanne oder im Behrenspark, auf vielen kleinen Rasenflächen im Stadtgebiet und auf dem sogenannten Straßenbegleitgrün, über das sich der Autofahrer erfreut. Die Stadtgärtner haben sich nicht nur der Stadtparks angenommen, sondern auch jener Einrichtungen, die quasi Teil der Parkanlagen sind. Sie pflegen die Flächen im Tierpark Gysenberg und im Tiergehege im Volkspark Eickel, wo Ziegen, Pferde, Schweine zu Hause sind. Auf den städtischen Friedhöfen kümmern sich die Stadtgärtner nicht nur um die Grünflächen, sondern auch um Tausende von Gräbern. Friedhöfen wächst zunehmend eine hohe Bedeutung zu: nämlich die einer ortsteilnahen Grünfläche und Ruhezone mit parkähnlichem Charakter.

## Ruhe sanft – die Friedhöfe

Wenn Menschen Angehörige durch Tod verlieren, so wollen sie in angemessener Weise über diesen Verlust trauern können. Der Fachbereich Stadtgrün verwaltet sieben kommunale Friedhöfe. Zu seinen Aufgaben gehört es, die Hinterbliebenen eines Verstorbenen bei der Wahl und dem Erwerb eines Grabes zu beraten, über die einschlägigen gesetzlichen Bestimmungen zu informieren und Fragen zum Bestattungswesen zu beantworten.

Innerhalb eines Jahres gibt es auf kommunalen Friedhöfen etwa 1.100 Bestattungen. Es besteht die Möglichkeit, zwischen verschiedenen Grabarten mit unterschiedlichen Nutzungsrechten auszuwählen. So gibt es in Herne Erdbestattungen in Reihengräbern,

Grabkammern und Wahlgräbern sowie Urnenbeisetzungen. Neu ist seit einiger Zeit das Aschestreufeld, auf dem die Asche Verstorbener verstreut werden kann, und die Möglichkeit der Beisetzung in Kolumbarien.

Ziel des Friedhofspersonals ist es, eine pietätvolle Bestattung sicherzustellen und würdige Ruhestätten vorzuhalten.

Der zentrale Aufgabenschwerpunkt ist die gärtnerische Unterhaltung der Friedhöfe. Allein der Südfriedhof hat eine Größe von 31,3 Hektar von insgesamt 84,1 Hektar an Friedhofsflächen, und er ist mit ca. 2.300 Großbäumen bestückt. Durch die kontinuierliche Grünpflege können sich die Friedhöfe mit einer Fülle von Blumen, Stauden, Sträuchern und besonderen Schmuckanlagen zu den schönsten Grünanlagen unserer Stadt zählen.

Leiter der Friedhofsverwaltung:

Andreas Riedel: (0 23 23) 16-42 28

## Beratung im Todesfall

Beratung zu allen Fragen im Todesfall, vor allem aber:

- Sargbestattungen oder Urnenbeisetzungen
- Wahl verschiedener Grabarten
- Nutzungsrechte
- Gräber mit oder ohne Gestaltungsvorschriften
- Islamische Begräbnisstätten
- Abwicklung von Bestattungen
- Umbettungen
- Friedhofsgebühren
- Nachkauf und vorzeitige Rückgaben von Nutzungsrechten

Kerstin Jung: (0 23 23) 16-42 26  
Friedhofsverwaltung Horsthauser, Holsthauser, Baukauer, Holthäuser, Wald-, Röhlinghauser Friedhof

Benjamin Schön: (0 23 23) 16-42 25  
Friedhofsverwaltung Südfriedhof

## Grabmalangelegenheiten

Beratung über zulässige Grabmale, Bepflanzung und Pflege von Gräbern und Grabsteinkontrollen

Claudia Strüber: (0 23 23) 16-42 36

■ Stadtgrün-Mitarbeiterin Franziska Hoffmann im Einsatz.





## Friedhöfe der Stadt Herne

- **Südfriedhof**  
Wiescherstraße, (0 23 23) 16-42 34  
Öffentliche Verkehrsmittel: Linie 333 Haltestelle Friedhof Wiescherstraße
- **Waldfriedhof**  
Ewaldstraße, Herten, (0 23 23) 16-35 25  
Öffentliche Verkehrsmittel: Linie 312 und SB 27 Haltestelle „Waldfriedhof Wanne“
- **Baukauer Friedhof (Nordfriedhof)**  
Kaiserstraße (0 23 23) 3 88 58 77  
Öffentliche Verkehrsmittel: Linie 323 Haltestelle Baukau, Nordfriedhof
- **Holsterhauser Friedhof**  
Horststraße (0 23 25) 4 14 48  
Öffentliche Verkehrsmittel: Linie 390 Haltestelle „Horststraße“
- **Horsthauser Friedhof (Ostfriedhof)**  
Am Trimbuschhof (0 23 23) 16-23 50  
Öffentliche Verkehrsmittel: Linie 303 Haltestelle „Friedhof Horsthausen“
- **Holthäuser Friedhof**  
Friedhofstraße (0 23 23) 65 52  
Öffentliche Verkehrsmittel: Linie 321 Haltestelle „Friedhofstraße“
- **Röhlinghauser Friedhof**  
Hofstraße (0 23 25) 37 08 97  
Öffentliche Verkehrsmittel: Linie 385 Haltestelle „Friedhof“

## Tierisch gut

- Heimattiergehege Gysenberg  
Udo Pollinger: (0 23 23) 6 44 53
- Heimattiergehege Eickeler Volkspark  
Birgit Claus: (0 23 25) 96 17 30
- Leitung: Günter  
Kammann-Heidtmann: (0 23 23) 16-42 11

## Baumschutz

- Auskünfte zu Angelegenheiten aus der geltenden Baumschutzsatzung
- Mechthild Donné: (0 23 23) 16-42 21

## Baumkataster

- Claudia Lemke (0 23 23) 16-42 08  
Gudrun Kindl-Olbrisch (0 23 23) 16-42 78

## Kleingärten

- Auskünfte zu Angelegenheiten im Kleingartenwesen, Verwaltung und Betreuung der 39 Kleingarten- und Kleintierzuchtanlagen
- Dietmar Luks: (0 23 23) 16-42 30  
Leitung  
Roland Gromberg: (0 23 23) 16-42 37



NEU

*Natürliche Bestattungen*

[www.wendland-best.de](http://www.wendland-best.de)

# Wendland

*Bestattungskultur & Vorsorge*

Hauptgeschäft | *Filiale*

Hauptstr. 85 | Bielefelder Str. 190

**Tel.:**

**02325 / 93 50 0**







## Spezielle Öffnungszeiten

Untere Jagd- und Fischereibehörde,  
Artenschutz, Reitkennzeichen

### Öffnungszeiten:

Mo, Di, Do 8.30-12.00 Uhr und  
13.30-15.30 Uhr  
Mi und Fr geschlossen

## Jäger, Fischer, Tiere

- Jäger- und Fischerprüfung
- Ausstellen und Verlängern von Jagdscheinen und Jugendjagdscheinen
- Falknerscheine
- Ausstellen von Fischereischeinen und Reitplaketten
- Artenschutz (Cites-Bescheinigungen, Vermarktungsgenehmigungen, Transportgenehmigungen, Besitzberechtigungsnachweise)
- Anmeldung von geschützten Tieren und Pflanzen

Marion Kandil (0 23 23) 16-27 63

## Import von Tieren

Schlechter Geschmack kennt keine Grenzen: Ausgestopfte Tiger in Wohnzimmern, schicke Einkaufstaschen aus Schlangenhaut, bunter Kopfschmuck aus den Federn seltener Aras. Arten, die nach dem Washingtoner Artenschutz-

abkommen vom Aussterben bedroht sind (z. B. Landschildkröten, Molukken-Kakadus, hellrote Aras oder heimische Greifvögel), benötigen eine CITES- oder EG-Bescheinigung, die eine Vermarktung erlaubt. Weniger gefährdete Tiere (z. B. alle Papageienvögel, zahlreiche Enten- und Fasanenarten, Riesenschlangen, Chamäleons oder Eichhörnchen) machen „nur“ eine Züchter-bzw. Einfuhrgenehmigung erforderlich.

Marion Kandil (0 23 23) 16-27 63

## Erweitertes Serviceangebot

Wenn es um Fischereischeine, das Anmelden geschützter Tiere oder um Reitkennzeichen geht, hilft auch der Fachbereich Bürgerdienste (Friedrich-Ebert-Platz 5) weiter (s. Seite 17).

## Bäume fällen, Sträucher roden, Hecken schneiden

Baumfällungen, Schneiden und Roden von Sträuchern und Hecken, Veranstaltungen in Natur- und Landschaftsschutzgebieten, Bauen in Natur- und Landschaftsschutzgebieten – für solche Eingriffe in die Natur sind Genehmigungen notwendig.

Eckhard Görling (0 23 23) 16-23 85

■ Mit elektronischem Erfassungsgerät ausgestattet marschiert Birgit Hölzemann durch Hernes Straßen und kontrolliert die Bäume (oben).





# Fachbereich Umwelt

Bahnhofstraße 120  
Umwelttelefon: (0 23 23) 16-16 18  
E-Mail: [umweltamt@herne.de](mailto:umweltamt@herne.de)  
Fachbereichsleiter: Gerd Werner

## Öffnungszeiten

Mo-Do 8.30-12.00 Uhr und 13.30-15.30 Uhr  
Fr 8.30-12.00 Uhr

## Spezielle Öffnungszeiten

Untere Jagd- und Fischereibehörde,  
Artenschutz, Reitkennzeichen:  
Mo, Di, Do 8.30-12.00 Uhr und 13.30-15.30 Uhr  
Mi und Fr geschlossen

Der Fachbereich Umwelt engagiert sich für den Schutz der natürlichen Lebensgrundlagen und damit auch für mehr Lebensqualität in unserer Stadt. Weniger Industrieabfälle, eine bessere Luft, Schutz der Natur und der schützenswerten Tiere, saubere Gewässer, Beseitigung von Altlasten, Förderung des „sauberen“ Fahrradverkehrs. Neben anderen Institutionen hat dieser Fachbereich dazu beigetragen, dass der Ruhrpott nicht mehr den Klischees von anno dazumal entspricht.

## Abfallberatung für Gewerbebetriebe

Beratung zur Gewerbeabfallverordnung, Nachweisführung, Abfallregister, Vergabe von Erzeugernummern, Abfallvermeidung, Abfallverwertung, Abfallbeseitigung.

Dirk Szokala (0 23 23) 16-23 13  
Ralf Krieter (0 23 23) 16-28 86  
Dr. Ulrich J. Katter (0 23 23) 16-21 13

## Wilde Müllkippen

Beseitigung wilder Müllkippen, Verbrennen von Abfällen im Freien  
Leider gibt es sie: Menschen, die sich skrupellos von Abfällen trennen und sie an Stellen entsorgen, an die sie nicht hingehören.  
Möchten Sie eine wilde Müllkippe oder brennende Abfälle melden?

Claudia Hansmann (0 23 23) 16-23 72

## Luft, Gerüche, Lärm

Luftverunreinigungen können zu Umwelt- und Gesundheitsschädigungen führen, auch Gerüche können Belästigungen verursachen, die die Lebensqualität stark beeinträchtigen.

Lärm kann besonders in Ballungsräumen für Menschen eine der stärksten Umweltbeeinträchtigungen sein.

Häufig werden diese Immissionen durch Gewerbebetriebe verursacht. Dann kümmert sich der Fachbereich Umwelt darum und nimmt Beschwerden von Bürgern entgegen.

Paola Lange Vidaurre (0 23 23) 16-24 17  
Klemens Zimmermann (0 23 23) 16-27 43

## Flächenrecycling

Brachflächen von ehemaligen Bergbaustandorten oder Industrieunternehmen müssen für eine neue Nutzung aufbereitet werden. Der Fachbereich Umwelt untersucht die Flächen auf Schadstoffe und überwacht die ggf. notwendige Sanierung.

Josef Küper (0 23 23) 16-28 51

## Klimaschutz

Der Fachbereich Umwelt engagiert sich für den Klimaschutz und organisiert und unterstützt neue Aktionen, um einen Beitrag zur Senkung der CO<sub>2</sub>-Emissionen zu erreichen. Er veranstaltet jährlich den Herner Umwelttag, nimmt am European-Energy-Award teil und organisiert für Herrner Gewerbebetriebe die Teilnahme am Öko-Profit-Projekt.

Wilhelm Nobert (0 23 23) 16-23 25

■ Die Sanierung des Hiberniageländes wurde mit Hilfe des Fachbereichs Umwelt erfolgreich umgesetzt. Nunmehr speist sauberes Regen- und Grundwasser den Schmiedesbach und prägt die naturnah gestaltete Gracht.





## Bodenschutz und Altlasten

In Herne sind auf vielen Grundstücken Boden- und Grundwasserbelastungen, die einer Sanierung bedürfen.

### Eickel

Regina Langner (0 23 23) 16-27 46

### Herne

Friedrich Ewen (0 23 23) 16-27 45

### Sodingen

Dieter Piel (0 23 23) 16-27 48

### Wanne

Regina Langner (0 23 23) 16-27 46

## Gartenbrunnen

Die Entnahme von Grundwasser in geringen Mengen, z. B. für die Gartenbewässerung, bedarf keiner Genehmigung. Da aber in Herne das Grundwasser nicht überall geeignet ist und z. B. beim Setzen eines Gartenbrunnens Fehler gemacht werden können, sollte jedes Vorhaben uns angezeigt werden.

Susanne Schnepel (0 23 23) 16-28 84

## Häfen am Kanal

Der Fachbereich Umwelt ist auch als Hafenbehörde für die sechs Herner Industriehäfen zuständig und hat auch für den Rhein-Herne-Kanal die Gewässeraufsicht. Dabei mussten schon mehrfach Bergungsaktionen bei havarierten oder sogar gesunkenen Schiffen geleitet werden.

Peter Koch (0 23 23) 16-27 47

## Heizöltanks

Für Anlagen, bei denen mit wassergefährdenden Stoffen umgegangen wird, gelten spezielle Sicherheitsanforderungen. So bedürfen die knapp 1.500 Heizölanlagen in Herne einer besonderen Überwachung. Heizöltanks ab 10.000 l und alle unterirdischen Tanks müssen deshalb regelmäßig alle 5 Jahre, bei Änderungen und Stilllegungen von Sachverständigen geprüft werden.

Jürgen Salmikeit (0 23 23) 16-24 60

Peter Koch (0 23 23) 16-27 47

## Agenda 21-Beauftragter Radverkehrs-Koordinator

Weltweit setzen Verbände und Bürger in über 10.000 Städten und Gemeinden die in Rio verabschiedete Agenda 21 auf lokaler Ebene um. In Herne ist dafür das Agenda-Büro mit dem Beauftragten Thomas Semmelmann zuständig. Hier werden Probleme aus dem ökologischen, ökonomischen und gesundheitlichen Bereich ganzheitlich behandelt. „Das, was der Einzelne tut, wirkt sich auch global aus“, ist die Grunderkenntnis. Viele sollen mitarbeiten: Politiker, Bürger, Kirchen, Organisationen, Verwaltung und Wirtschaft. Umweltfreundlich ist Radfahren.

Deshalb hat Thomas Semmelmann auch die Koordination des Radverkehrs unter seinen Fittichen. Er ist Anlaufstelle für alle städtischen Radverkehrsangelegenheiten.

Thomas Semmelmann (0 23 23) 16-21 21





## Fachbereich Feuerwehr Notruf 112

Feuer- und Rettungswache Herne (1)  
Sodinger Straße 9  
Feuer- und Rettungswache Wanne (2)  
Stöckstraße 32 - 34

Telefon: (0 23 23) 5 99 - 0  
E-Mail: [berufsfeuerwehr@herne.de](mailto:berufsfeuerwehr@herne.de)  
Fachbereichsleiter: Michael Benninghoff  
[www.feuerwehr-herne.de](http://www.feuerwehr-herne.de)

### Aufgaben

Brandbekämpfung  
technische Hilfeleistung  
Rettungsdienst und Krankentransport  
vorbeugender Brandschutz  
Katastrophenschutz

### Besonderheiten

Rettungsassistentenschule  
Höhenrettung  
Brandsimulationsanlage  
Brandschutzaufklärung  
Brandschutzerziehung

■ Feuerwehrfrau Sylvia Kläne (r.)

Über 20.000mal im Jahr werden die rund 149 Feuerwehrleute der Herner Berufsfeuerwehr zu Hilfe gerufen. Allerdings – so oft brennt es im Stadtgebiet natürlich nicht. Nur etwa 400mal im Jahr geht es um die Bekämpfung eines Brandes, im Durchschnitt also etwas mehr als einmal täglich. Häufig leisten die Männer – und seit kurzem auch Frauen – technische Hilfeleistungen, zum Beispiel bei Wasser- und Sturmschäden oder Umwelteinsätzen bei Gas- oder Chemikalienunfällen. Der Rettungsdienst, bei dem Menschen aus Notlagen gerettet werden – als Folge eines Autounfalls oder eines Herzinfarkts – bildet aber das Gros der Einsätze. Die Berufsfeuerwehr leistet aber auch Tausende von Krankentransporten. Unterstützt wird die Herner Berufsfeuerwehr von neun Löschzügen der Freiwilligen Feuerwehr.







# Fachbereich Tiefbau und Verkehr

Freiligrathstr. 12

Service-Nummer: (0 23 23) 16-16 66

E-Mail: tiefbauamt@herne.de

Fachbereichsleiter:

Josef Becker (0 23 23) 16-24 67

Kontakt: Britta Heßmann (0 23 23) 16-25 50

Servicezeiten:

Mo. – Do. 8.00 – 16.00 Uhr

Fr. 8.00 – 13.00 Uhr

118 Mitarbeiter des Fachbereiches Tiefbau und Verkehr kümmern sich um die Planung, den Bau und die Unterhaltung des 358 km langen Straßennetzes. Außerdem betreuen sie rund 170 Ampelanlagen, 14.000 Standardleuchten und 2.000 Sonderleuchten.

## Erschließungsbeiträge

Erschließungsbeiträge, Beiträge für straßenbauliche Maßnahmen, Ausgleichsbeträge für Sanierungsgebiete, Sperrgenehmigungen, Erteilung von Ausnahmegenehmigungen wie Sonntagsfahrverbot, Befreiung von der Gurt- und Helmpflicht, Durchführung von Schwertransporten, Parkerleichterung für Handwerker, Soziale Dienste und Ärzte.

Werner Heinrich (0 23 23) 16-24 61

## Die Verkehrsplaner

Rush-hour, Ferienverkehr, Wochenendpendler, Autofahrer, Radfahrer, U-Bahn- und Busbenutzer, Fußgänger – Tausende von Menschen wollen zu jeder Zeit in jeder Sekunde von A nach B und wieder zurück. Die städtischen Planer sorgen dafür, dass alles ineinander greift. Sie planen Straßen, Wege und Plätze, entscheiden sich für Ampeln oder Kreisverkehr, sorgen dafür, dass die Anlieger durch den Lärm nicht so sehr gestört werden. Den Standort jeder Straßenlaterne haben sie eingeplant, ohne ihre Genehmigung wird kein Verkehrsschild platziert, selbst für die Markierung der Straßen sind sie zuständig. Ob grün, ob rot, ob gelb – ihre Computer errechnen die Länge jeder Ampelphase.

■ Foto links: Pflasterer Ahmet Akbas; rechts: Straßenbauer Andre Schümann und Timo Paul.

## Aufgaben in Stichwörtern

Planung von Straßen, Wegen und Plätzen, Öffentlicher Personennahverkehr, Radverkehr, Lärmschutz, Überwachung des Verkehrsablaufes, Signaltechnik (Ampeln), Straßenbeleuchtung, Fahrbahnmarkierung, Verkehrszeichen.

Manfred Sablinski (0 23 23) 16-25 05

## Der Straßenbau

Straßenbauer bauen – wie die Berufsbezeichnung schon aussagt – neue Straßen und unterhalten sie.

## Aufgaben in Stichwörtern

Straßenneubau, Straßenunterhaltung, Straßendatenbank, Erschließung, städtische Gleisanlagen und Brücken, Stadtbahnunterhaltung, Aufbruch-Kontrollen, Wegeaufsicht, Zuwendungswesen.

Ralf Lieder (0 23 23) 16-24 69

## Stadtentwässerung siehe Seite 100



16-16 66  
91-91  
16-16 66  
16-16 66









# Fachbereich Stadtplanung und Bauordnung

Rathaus Wanne  
Rathausstraße 6  
Service-Nummer: (0 23 23) 16-16 63  
Fax: (0 23 23) 16-27 04  
fb-stadtplanung-und-bauordnung@herne.de  
Fachbereichsleiter: Karlheinz Friedrichs

Vorausschauendes Planen soll Herne für die Einwohner attraktiv gestalten, ihnen gute Lebensbedingungen und der Wirtschaft optimale Entfaltungsmöglichkeiten bieten. Aufgabe der Stadtplanung ist die Erzielung einer nachhaltigen städtebaulichen Entwicklung. Dabei sind die sozialen, wirtschaftlichen und umweltschützenden Anforderungen miteinander in Einklang zu bringen. Das Stadtbild soll auf der einen Seite erhalten, andererseits aber auch für die Zukunft entwicklungsfähig bleiben.

Wichtigste Säulen der Stadtplanung sind:

- Planverfahren nach dem Baugesetzbuch
- Regional- und Flächennutzungsplanung
- Bebauungsplanung
- Auslegung von Bebauungsplänen: Bürger können Stellungnahmen vorbringen.
- Planung städtebaulicher Maßnahmen: Gewerbegebiet Hibernia, Akademie Mont-Cenis.
- Stadterneuerungsmaßnahmen: wie beispielsweise das soziale Stadtgebiet ‚Bickern/Unser Fritz‘ oder das Stadtumbaugebiet ‚Wanne-Mitte‘.

## Bebauungsplanung

Planungsrechtliche Auskünfte und Beratung

Bauvorhaben sind im Regelfall genehmigungspflichtig. Ein Bebauungsplan gibt über die zulässigen Nutzungen nach Art und Umfang Auskunft: Wohngebiet, Gewerbegebiet, Grünfläche, Verkehrsfläche sowie Angaben zur überbaubaren Fläche, Anzahl der Geschosse etc. Ohne Bebauungsplan muss die Bauweise der näheren Umgebung überprüft werden.

## Beratung: Ansprechpartner für die Stadtbezirke

**Wanne**  
Armin Menke (0 23 23) 16-30 10  
armin.menke@herne.de

**Eickel**  
Marion Funke (0 23 23) 16-30 27  
marion.funke@herne.de

**Herne-Mitte**  
Thomas Lökenhoff (0 23 23) 16-30 09  
thomas.loekenhoff@herne.de

**Sodingen**  
Dorothea Golding (0 23 23) 16-30 08  
dorothea.golding@herne.de

## Öffnungszeiten:

Mo + Do 8.30 – 12.00 Uhr  
13.30 – 15.30 Uhr

## Stadterneuerungsgebiete

Die Vorort-Büros in den jeweiligen Stadterneuerungsgebieten sind die Schaltzentralen für die Erneuerung der Stadtteile. Sie dienen als Bindeglied zwischen den Bewohnern, der Verwaltung und den politischen Gremien. Bürger erhalten Informationen über das, was bereits geschieht oder noch geplant ist. Hier finden sie auch Ansprechpartner für ihre eigenen Ideen und Anregungen zur Verbesserung der Lebensqualität vor Ort.

## Stadtteilbüro Bickern / Unser Fritz

(bis Ende 2011)  
Wilhelmstraße 65  
Telefon: (0 23 25) 96 89-0  
Fax: (0 23 25) 96 89-21  
Stadtteilbuero-BUF@stadt-kinder.de

## Öffnungszeiten

Mo 14.00 – 16.00 Uhr  
Di 10.00 – 12.00 Uhr + 14.00 – 16.00 Uhr  
Do 10.00 – 12.00 Uhr + 14.00 – 18.00 Uhr

■ Akademie mit Solardach und Umgebung – wo vor 40 Jahren eine Zeche war. Ein Beleg, wie Stadtplanung den Strukturwandel planerisch gestaltete.





■ Home Sweet Home - vor allem Familien streben danach, ein eigenes Häuschen zu bauen. Die Baugenehmigung muss der Fachbereich Stadtplanung und Bauordnung erteilen (Foto: Eigenheime im Stadtteil Unser Fritz während der Bauphase).

#### Wanne-Mitte (Stadtumbaugebiet)

Stadtumbaubüro Am Buschmannshof  
Hauptstraße 210

Telefon: (023 25) 55 80 58

Fax: (0 23 25) 46 96 46

E-Mail: [info@jetztwanne.de](mailto:info@jetztwanne.de)

Außentermine bestehen offene Sprechzeiten an folgenden Tagen:

di von 13 - 14 Uhr

do von 18 - 19 Uhr

Außerhalb dieser Zeiten ist das Stadtumbaubüro Wanne-Mitte telefonisch erreichbar. Gesprächstermine nach telefonischer Vereinbarung.

Öffnungszeiten: Die Mitarbeiter des Stadtumbüros Wanne-Mitte sind montags, dienstags und donnerstags in Wanne. Aufgrund vieler

### Das eigene Haus

#### Bauantrag

Wenn eine Familie, Einzelpersonen oder auch eine Firma ein eigenes Dach über den Kopf haben wollen, müssen sie vor dem ersten Spatenstich ein baurechtliches Verfahren einleiten. Beizufügen sind zum Beispiel Lageplan, Bauzeichnungen, die Baubeschreibung sowie der Nachweis der Standsicherheit. In der Regel erstellen Fachkräfte wie bauvorlagenberechtigte Architekten und Bauingenieure die erforderlichen Unterlagen.

Eine Baugenehmigung gilt für drei Jahre. Der Abschluss der Rohbauarbeiten und die Fertigstellung des Gebäudes sind der Bauaufsichtsbehörde eine Woche vorher bekannt zu machen, damit sie die behördliche Abnahme durchführen kann. Zudem muss z. B. beim Abschluss der Rohbauarbeiten eine Bescheinigung über die Tauglichkeit und zur Fertigstellung des Gebäudes eine Bescheinigung über die sichere Benutzbarkeit der Abgasanlage vorgelegt werden. Diese gibt es beim amtlichen Schornsteinfegermeister, nachdem er seine entsprechenden Abnahmen gemacht hat.

#### Bei einem Bauvorhaben sind auch wichtig:

- Fachbereich Vermessung und Kataster (Flurkarte, Lageplan)
- Fachbereich Tiefbau und Verkehr (Erschließung, Straßenbau, Kanalisation)
- Fachbereich Soziales (Wohngeld, staatlich geförderter Wohnungsbau)
- Fachbereich Stadtgrün (Fällantrag für Bäume)
- Fachbereich Umwelt (Beseitigung Niederschlagswasser)

#### Baulasten Schornsteinfegerwesen

Dietmar Hackerts (0 23 23) 16-30 25

Archiv (0 23 23) 16-16 46 99

#### Baugenehmigung und -aufsicht

Abteilungsleiterin

Miriam ten Busch (0 23 23) 16-30 33

**Team Ost:** Erich Schmidt (0 23 23) 16-30 43

**Team West:** Ulrike Heming (0 23 23) 16-30 39

**Bauberatung:** Mo. 8.00-16.00 Uhr, Raum 42

Baugrunduntersuchungen  
Bergbaufragen  
Altlastenuntersuchungen  
Sanierungskonzepte  
Rückbaukonzepte  
Gefahrstofferkundungen  
Verdichtungsüberprüfungen  
Versickerungsuntersuchungen



Baukauer Straße 46a  
44653 Herne  
fon (0 23 23) 92 74 -0  
fax (0 23 23) 92 74 -30  
E-Mail: [info@geotecALBRECHT.de](mailto:info@geotecALBRECHT.de)  
URL: [www.geotecALBRECHT.de](http://www.geotecALBRECHT.de)

# Wohnen in Herne

*In Herne lässt's sich leben.*



Schön, hier zu wohnen.

## Deutsche Annington Vertriebs GmbH

Philippstr. 3, 44803 Bochum  
Fon: 0 18 01 / 12 12 12  
Fax: 0 18 01 / 12 99 88  
E-Mail: [service@daig.info](mailto:service@daig.info)  
[www.deutsche-annington.com](http://www.deutsche-annington.com)



## Wohnungsgenossenschaft Herne-Süd eG

Bochumer Straße 127  
44625 Herne  
Fon: 0 23 23 / 9 94 93-3  
Fax: 0 23 23 / 9 94 93-59  
E-Mail: [info@whs.de](mailto:info@whs.de)  
[www.whs.de](http://www.whs.de)



## Gemeinnützige Wohnstättengenossenschaft Wanne-Eickel eG

Stöckstraße 22, 44649 Herne  
Fon: 0 23 25 / 95 28-0  
Fax: 0 23 25 / 95 28-28  
E-Mail: [gwg@wohnstaetten.de](mailto:gwg@wohnstaetten.de)  
[www.wohnstaetten.de](http://www.wohnstaetten.de)



## Wohnungsgenossenschaft Selbsthilfe Wanne-Eickel

Königstr. 68  
44651 Herne  
Fon: 0 23 25 / 5 89 38-0  
Fax: 0 23 25 / 5 89 38-10  
E-Mail: [info@wsw-herne.de](mailto:info@wsw-herne.de)  
[www.wsw-herne.de](http://www.wsw-herne.de)



Herner Gesellschaft für Wohnungsbau mbH

## Herner Gesellschaft für Wohnungsbau mbH

Kirchhofstraße 5, 44623 Herne  
Fon: 0 23 23 / 19 09-0  
Fax: 0 23 23 / 19 09-99  
E-Mail: [info@hgw-herne.de](mailto:info@hgw-herne.de)  
[www.hgw-herne.de](http://www.hgw-herne.de)



## Wohnungsverein Herne eG

Bochumer Straße 72  
44623 Herne  
Fon: 0 23 23 / 9 94 91-0  
Fax: 0 23 23 / 46 08 73  
E-Mail: [info@wohnungsverein-herne.de](mailto:info@wohnungsverein-herne.de)  
[www.wohnungsverein-herne.de](http://www.wohnungsverein-herne.de)



## Ketteler-Baugenossenschaft Herne eG

Bebelstraße 26, 44623 Herne  
Tel.: 0 23 23 / 5 15 17  
Fax: 0 23 23 / 5 20 79  
E-Mail: [info@ketteler-herne.de](mailto:info@ketteler-herne.de)  
[www.ketteler-herne.de](http://www.ketteler-herne.de)



## THS TreuHandStelle GmbH

Niederlassung Gelsenkirchen  
Knappschaftsstraße 3  
45886 Gelsenkirchen  
Fon: 02 09 / 17 00 30  
Fax: 02 09 / 17 00 60  
E-Mail: [info@ths.de](mailto:info@ths.de)  
[www.ths.de](http://www.ths.de)

LEG Landesentwicklungsgesellschaft NRW mbH  
Roßstraße 120  
40476 Düsseldorf



## Elektroanlagen Peter Böning GmbH



- Licht-, Kraft-, Signalanlagen
- Sprech- u. Alarmanlagen
- Kabel-, Sat-Anlagen
- Regelanlagen
- Installationen
- Industriemontage
- Kundendienst

E-Mail: elektro-boening@arcor.de

**Peter Böning**  
Geschäftsführer

Kirchstraße 178  
44628 Herne  
Telefon: 023 23 / 3 37 90  
Telefax: 023 23 / 3 96 39



## K.S.C. Fliesenarbeiten GmbH

Fachgerechte Verlegung von Fliesen - Platten - Mosaik - Naturstein  
Meisterbetrieb

Schachtstraße 26

44628 Herne

Tel.: 0 23 23 / 4 39 35

Fax: 0 23 23 / 1 46 17 80

Mobil: 01 72 / 6 07 24 19

Fliesen Beratungswelt [www.ksc-fliesenarbeiten.de](http://www.ksc-fliesenarbeiten.de)



## Franke

GmbH & Co KG  
Stahlbetonbau  
Hochbau Tiefbau  
seit 1875



44652 Herne · Langekampstraße 43  
Telefon (0 23 25) 7 01 03 · 79 70 13  
Telefax (0 23 25) 5 21 90



E-Mail: [hdwherne@arcor.de](mailto:hdwherne@arcor.de)

- Steildachzubehör (Dachziegel, Folie etc.)
- Holz (Dachlatten, Schalung etc.)
- Flachdachmaterialien/Gründächer (Schweißbahnen u. Zubehör, Profile etc.)
- Befestigungsmaterialien (Schrauben, Dübel etc.)
- Werkzeuge, Kleidung
- Innenausbauaterialien (Ständerwerk, Fermacell-Platten etc.)
- Metalle (Zink, Kupfer, Aluminium)
- Dachfenster (Velux, Roto, Dörken)
- Solarsysteme
- Fassadenbaustoffe (Natur- und Kunstschiefer, Dämmstoffe etc.)
- Innen- u. Außenputz

44625 Herne ■ Vödestraße 146 a ■ Telefon: 02323 / 916541 ■ Fax: 02323 / 916539



Flachdach  
Schrägdach  
Metallarbeiten  
Dachflächenfenster



**TIPP:**

Materialien für Dach, Wand und Fassaden sind langlebige Produkte. Bei der Entscheidung für oder gegen bestimmte Baustoffe sollten Sie sich daher fachmännisch beraten lassen. Dies erspart Ihnen Zeit und Ärger. Wir sind fast täglich für Sie da. Informieren Sie sich!

ständige  
Handwerker-  
Ausstellung!

[www.hdw-dachbaustoffe.de](http://www.hdw-dachbaustoffe.de)



## Denkmalschutz

Im Vergleich mit antiken Kultstätten hat Herne das Nachsehen, aber auf ihren Kulturbestand kann die Stadt stolz sein. „Unsere Stadt hat viel Interessantes zu bieten“, sagt Annette Lewandowski, Hernes oberste Denkmalschützerin. „Wir können uns durchaus mit den Nachbarstädten messen.“

Rund 700 Gebäude und Objekte stehen unter Denkmalschutz, und die Abteilung „Denkmalschutz und Denkmalpflege“ sorgt dafür, dass dieser wertvolle Bestand erhalten bleibt. Hohe städtebaulicher Qualität hat zum Beispiel das Behördenzentrum rund um den Friedrich-Ebert-Platz mit dem Rathaus, dem Amtsgericht und dem Polizeigebäude.

Eine Kuriosität ist der alte Turm der katholischen Kirche St. Bonifatius an der Bahnhofstraße, in dessen Erdgeschoss ein Schuhgeschäft eingezogen ist. Der Turm liegt in einer Achse mit dem Stadtzentrum am Friedrich-Ebert-Platz. Hernes jüngstes Baudenkmal ist das Kaufhaus Hertie (früher Karstadt, bzw. Althoff), errichtet 1961. Interessant hierbei: Der Architekt Emil Fahrenkamp wurde

durch Professor Wilhelm Kreis gefördert, dem Erbauer des Rathauses Herne. 2008 wurden die jüdischen Friedhöfe am Hoverskamp in Herne-Mitte und der Friedhof im Eickeler Bruch in Wanne unter Schutz gestellt.

Annette Lewandowski (0 23 23) 16-30 21  
Leiterin Untere Denkmalbehörde in der  
Abteilung Baugenehmigung und -aufsicht

Der Löwe vor dem Rathaus (flankiert von Denkmalschützerin Annette Lewandowski) stammt aus dem Jahre 1912, das ehemalige Karstadt-Haus hingegen wurde erst in den 60er Jahren gebaut. Unter Denkmalschutz stehen sie beide.







# Fachbereich Vermessung und Kataster

Richard-Wagner-Straße 10  
Service-Nummer: (0 23 23) 16-16 62  
Fax: (0 23 23) 16-46 34  
E-Mail:  
vermessungs-und-katasteramt@herne.de  
Fachbereichsleiter: Klaus Hartmann

## Öffnungszeiten:

Mo-Do 8.30 – 12.00 Uhr und 13.30 – 15.30 Uhr  
Fr 8.30 – 12.00 Uhr  
sowie nach Vereinbarung  
Parkmöglichkeiten: hinter dem Haus oder in den Seitenstraßen

## Was ist Kataster?

Im Kataster (auch Liegenschaftskataster) werden alle Flurstücke – auch als Parzelle bezeichnet – nach ihrer Lage, Nutzung, Größe usw. verzeichnet und graphisch dargestellt.

Hauptteile des Katasters sind die Katasterbücher mit der Beschreibung der Grundstücke (Lage, Adresse, Nutzungsart, Größe, Gebäude, Eigentümer) und das sie darstellende Kartenwerk (Liegenschaftskarte). Das Katasterbuch- und -kartenwerk wird elektronisch geführt und dessen amtlichen Geobasisdaten sind ein integraler Bestandteil des Geographischen Informationssystems (GIS).

Während im Grundbuch die rechtlichen Verhältnisse an den Grundstücken nachgewiesen werden, stellt das Kataster die tatsächlichen Verhältnisse (u. a. räumliche Lage und Abgrenzung, Nutzung, Gebäude und Größe) dar.

## Für Unternehmer relevante Dienstleistungen

- Auskünfte aus dem Liegenschaftskataster (Liegenschaftskarte, Liegenschaftsbuch)
- Fortführung (Aktualisierung) des Liegenschaftskatasters
- Auskünfte aus dem Baulastenverzeichnis
- Erstellung von Lageplänen zum Baugesuch
- Vergabe von Hausnummern
- Grundstücksvermessungen

- Gebäudeeinmessungen
- Erstellung von Gutachten über bebaute und unbebaute Grundstücke
- Erteilung von Bodenrichtwertauskünften
- Auskünfte aus dem Grundstücksmarktbericht
- Auskünfte aus dem Mietspiegel für nicht preisgebundene Wohnungen
- Erstellung und Vertrieb des Herner Stadtplanes
- Erstellung und Vertrieb der Deutschen Grundkarte
- Führung eines Geographischen Informationssystems (GIS)
- Vorhaltung und Verkauf thematischer und historischer Karten sowie von Luftbildern



■ Reißenden Absatz finden die historischen und grafisch aufbereiteten Stadtpläne des Fachbereichs Vermessung und Kataster (o.)

## Allgemeine Dienstleistungen

### Katasterauskunft

Die Katasterauskunft ist Ihre zentrale Anlaufstelle im Fachbereich Vermessung und Kataster. Hier erhalten Bürger u. a. Auszüge aus der Liegenschaftskarte und dem Liegenschaftsbuch, sowie Informationen über Größe, Art und Beschaffenheit von Grundstücken. Weiterhin können verschiedene aktuelle Kartenwerke und Pläne käuflich erworben werden. Die Katasterauskunft befindet sich direkt am Haupteingang in den Räumen 1 und 3.

Bettina Giannuzzi (0 23 23) 16-46 18

### Fortführung des Katasters

Benedikt Kytzia (0 23 23) 16-46 20

### Erstellung von Lageplänen zum Baugesuch

Clemens Winkler (0 23 23) 16-46 75

### Vergabe von Hausnummern

Volker Schmid (0 23 23) 16-46 50

### Grundstücksvermessungen

Clemens Winkler (0 23 23) 16-46 75

### Gebäudeeinmessungen

Clemens Winkler (0 23 23) 16-46 75

■ Robert Koschnig vermisst eine Straße mit dem Tachymeter, einem Gerät, das Winkel und Strecken erfasst (Foto links).

16-16 62





### **Gutachten über bebaute und unbebaute Grundstücke**

Edgar Assen (0 23 23) 16-46 40  
Rainer Rehfeld (0 23 23) 16-46 09

### **Was kostet Bauland?**

#### **Bodenrichtwertauskünfte**

Was kostet Bauland? Der Bodenrichtwert gibt darauf eine Antwort, denn er ist ein aus Kaufpreisen ermittelter durchschnittlicher Wert für einen Quadratmeter Boden. Verglichen werden immer Gebiete mit im wesentlichen gleichen Nutzungs- und Wertverhältnissen.

Kludia Mlekus (0 23 23) 16-46 38

#### **Auskünfte aus dem Grundstücksmarktbericht**

Uwe Bayh (0 23 23) 16-46 33

### **Der Mietspiegel**

Wer wissen will, ob die tolle Mietwohnung überteuert ist, der schaut in den Mietspiegel, dem eine große Anzahl von Vergleichsmieten zugrunde liegt. Das umfangreiche und vielseitige Datenmaterial lässt ein genaues und aktuelles Bild über das Herner Mietpreisniveau zu.

#### **Auskünfte aus dem Mietspiegel für nicht preisgebundene Wohnungen**

Rainer Rehfeld (0 23 23) 16-46 09

### **Herner Stadtplan**

Ohne den Stadtplan verirrt sich ein Tourist hoffnungslos. Eine gute Orientierung ist er aber auch für Alteingesessene. Der amtliche Stadtplan der Stadt Herne, hergestellt vom Fachbereich Vermessung und Kataster, gibt in

generalisierter Form das Herner Stadtgebiet wieder. Dargestellt werden das Verkehrsnetz, inklusive dem öffentlichen Nahverkehr, sowie unter anderem die Wohn- und Industriebauung, die Gewässer, die Grünflächen und Einrichtungen, wie zum Beispiel Schulen, Kindergärten, Museen und Theater. Die Einteilung in Planquadrate erleichtert in Verbindung mit einem Straßenverzeichnis die Orientierung. Die gedruckte Ausgabe im Maßstab 1 : 15000 enthält zusätzlich zwei vergrößerte Kartenausschnitte der Innenstadtbereiche Wanne und Herne. Sie ist zum Preis von 4 Euro in der Katasterauskunft erhältlich.

Karla Fürtges (0 23 23) 16-46 46  
Bettina Giannuzzi (0 23 23) 16-46 18

#### **Deutsche Grundkarte**

Die Deutsche Grundkarte stellt das Herner Stadtgebiet mit allen wesentlichen Einzelheiten lagerichtig und grundrisstreu dar.

Manfred Schwirski (0 23 23) 16-46 16  
Peter Kretzschmar (0 23 23) 16-46 60

#### **Geographisches Informationssystem (GIS)**

Karla Fürtges (0 23 23) 16-46 46

### **Historische Karten und Luftbilder**

Wie sah der Herner oder Wanner Stadtplan vor 100 Jahren aus? Welchen Eindruck macht die Kommune aus der Vogelperspektive?

Karla Fürtges (0 23 23) 16-46 46  
Bettina Giannuzzi (0 23 23) 16-46 18



**Heitkamp BauHolding GmbH –  
Mit Tradition und Innovation in die Zukunft**

[www.heitkamp.de](http://www.heitkamp.de)

Den Ursprung der heutigen Heitkamp BauHolding GmbH bildete die 1892 in Wanne gegründete Tiefbaufirma E. Heitkamp. Lag der Schwerpunkt damals im Kanal- und Straßenbau, so hat sich nun das Unternehmen zum Spezialisten im Ingenieur- und Kraftwerksbau, im Infrastrukturbau, im Universalbau – Bauen im Bestand und für Know-how-intensive Nischenaktivitäten, dem Spezialbau, weiterentwickelt. Heitkamp verfügt über umfangreichste Referenzen in sämtlichen Baubereichen im In- und Ausland.

Der **Ingenieur- und Kraftwerksbau** hat allein in Deutschland bis heute über 100 Kraftwerke und mehr als 90 Kühltürme weltweit errichtet. Als einziges deutsches Bauunternehmen ist Heitkamp am Bau des neuen Kernkraftwerks Olkiluoto in Finnland beteiligt. Hinzukommen komplexe Industriebauprojekte – wie zum Beispiel die Gläserne Manufaktur in Dresden – sowie Schleusenbauwerke aller Größenordnungen.

Der **Erd- und Straßenbau** ist federführend auf allen Autobahnen vornehmlich in Nordrhein-Westfalen präsent. Beispielhaft zu nennen ist der Umbau des Kamener Kreuzes, einem der verkehrsreichsten Knotenpunkte Deutschlands. Zusammen mit der **Umwelttechnik** ist Heitkamp maßgeblich im Bereich von Restrukturierungen ehemaliger Industriebrachflächen tätig, wie beim Projekt PHOENIX See in Dortmund-Hörde.

Im Bereich des **Universalbaus** ist Heitkamp zuverlässiger, innovativer und geschätzter Partner bei komplexen energetischen Sanierungen wie auch Um- und Neubauten von Wohn- und Wirtschaftsgebäuden.

Abgerundet wird das Leistungsspektrum im Bereich **Spezialbau** durch unterschiedlichste Sanierungs- und Sicherungsaktivitäten. Hierzu gehören Fels- und Hangsicherungen, Bergschädenprophylaxe und umfangreiche Bergsicherungsmaßnahmen.



Heitkamp BauHolding GmbH  
Langekampstraße 36  
44652 Herne



# Einer für alle(s)!

Ob gewerblich oder privat – ob Papier und Pappe, Bauschutt, Gartenabfälle oder Sperrmüll – wir haben den Container, der zu Ihnen passt.

Wir beraten Sie gern!  
Telefon 02323 – 164326



www.entsorgung-herne.de



4,4 m<sup>3</sup>



7 m<sup>3</sup>



15 m<sup>3</sup>



22 m<sup>3</sup>



entsorgung  
herne

Sauberkeit ist unsere Stärke

Wichtige  
Anspruch-  
partner  
in der  
Region

allesdeutschland

sag es weiter!

[www.alles-deutschland.de](http://www.alles-deutschland.de)



## Experte für Energie

Ob in Deutschland, in der Türkei, in Kolumbien oder auf den Philippinen: Unsere Kraftwerke setzen Maßstäbe in Technologie, Wirtschaftlichkeit und Umweltfreundlichkeit. So auch unser Kraftwerk in Herne.

Evonik Steag GmbH Rellinghauser Straße 1–11, 45128 Essen, TELEFON +49 201 177-03, TELEFAX +49 201 177-3475, [www.evonik-steag.de](http://www.evonik-steag.de)

Evonik. Kraft für Neues.



EVONIK  
INDUSTRIES



# Gebäudemanagement Herne

Heidstraße 2

Service-Nummer: (0 23 23) 16-25 70

E-Mail: gebaedemanagement@herne.de

Fax: (0 23 23) 16-24 64

Betriebsleiter: Horst Tschöke

Das Gebäudemanagement Herne (GMH) ist für alle Fragen, die städtische Immobilien betreffen, der zentrale Ansprechpartner. Die Zuständigkeit reicht vom Bau der Gebäude über deren Erhaltung und dem Reinigungs-Service bis zu den Hausmeisterdiensten. Auch die Zentralen Werkstätten an der Stöckstraße gehören zur Organisation.

## Daten, Zahlen, Fakten

Insgesamt arbeiten etwa 460 Mitarbeiter in der Verwaltung als Handwerker, Hausmeister, Pförtnerinnen und Reinigungskräfte im Betrieb. Sie sind für 250 Liegenschaften (= bebaute Grundstücke) mit rund 375 Einzelgebäuden, die teilweise angemietet sind, tätig. Dazu gehören zum Beispiel die vielen städtischen Schulen und die Verwaltungsgebäude der Fachbereiche.

## Aufgabenbereiche

- An- und Vermietung von Räumen, Gebäuden, Flächen und Werbeflächen (Gasometer)
- Neu-, Um- und Ausbau, Modernisierung und Instandhaltung von Gebäuden
- Energiedienstleistung
- Bereitstellung, Gestaltung und Pflege von Außenanlagen
- Gebäudereinigung und Gebäudesicherung
- Hausmeisterdienste

## Unbebaute Grundstücke

Das Gebäudemanagement bewirtschaftet auch den unbebauten Grundbesitz der Stadt Herne. Derzeit bestehen für diesen etwa 300 Miet- und Pachtverträge. Angeboten werden diverse Grundstücksflächen zu unterschiedlichen Nutzungszwecken - gewerblich, privat, gemeinnützig.

## Miet- und Pachtverträge

Das Serviceangebot zu Miet- und Pachtverträgen umfasst die Beratung und Auskunfterteilung zu bestehenden Vertragsverhältnissen sowie die Vorbereitung und den Abschluss von Verträgen, die in Zusammenhang mit städtischen Gebäuden stehen.

## Bauunterhaltung

Mängel in der Bausubstanz oder der technischen Anlage werden nach Festlegung der Dringlichkeit beseitigt. Dies geschieht durch Reparaturen oder Ersatzinvestitionen, ausgeführt von betriebseigenem Personal oder externen Dritten. Bauunterhaltungsbedarf wird durch Gebäudenutzer oder eigenes Personal gemeldet oder im Rahmen regelmäßiger Begehungen oder Wartungen festgestellt.

- Hotline (0 23 23) 16-20 65

## Gebäudereinigung

Zuständig für die Sauberkeit in allen städtischen Gebäuden ist die Gebäudereinigung. Dazu gehören auch die öffentlichen WC-Anlagen im Stadtgebiet.

- Hotline: (0 23 23) 16-20 65

## Vermietung von Räumen

### ■ Akademie Mont-Cenis

- Vermietung eines multifunktionalen Bürger-saales für Feiern und Veranstaltungen aller Art. Für bis 250 Personen auf etwa 300 qm
- Für Tagungen, Seminare und Workshops stehen 24 Tagungsräume, variabel kombinierbar von 16 bis 106 qm zur Verfügung
- 171 Einzelzimmer mit Bad/Dusche, WC, Haarfön, Kabel-TV, Radio und Telefon etc.
- Kostenlose Parkplätze in unmittelbarer Umgebung stehen zur Verfügung

### ■ Sud- und Treberhaus, Eickeler Markt 1

- Vermietung eines multifunktionalen Bürger-saales inklusive des Erkerzimmers für Feiern und Veranstaltungen aller Art. Für bis zu 150 Personen auf etwa 350 qm

- Ulrike Martin (0 23 23) 16-23 01







# entsorgung herne

Anstalt des öffentlichen Rechts

Südstraße 10  
44625 Herne  
E-Mail: [info@entsorgung.herne.de](mailto:info@entsorgung.herne.de)  
[www.entsorgung.herne.de](http://www.entsorgung.herne.de)  
Service-Nummer: 16-16 70  
Vorstand: Bernd Westemeyer

## OsCar

Das schnelle Einsatzfahrzeug der Stadtreinigung, das „Schmuddelecken“ in Herne aufspürt und beseitigt

(0 23 23) 16-30 00

## Kundencenter

### Öffnungszeiten:

Mo - Do 8.00 - 16.00 Uhr  
Fr 8.00 - 14.00 Uhr

Fragen zur Abfallentsorgung (z. B. Sperrmüll, Elektroaltgeräte, Restmüll-, Bio- und Papier- tonne, Gebühren, Recyclinghof)

Fragen zur Straßenreinigung (z. B. Gebühren, Reinigungs- und Winterdienstpflichten, Stadt- sauberkeit)

(0 23 23) 16-16 70

## Abfallberatung

Beratungsangebot für private Haushalte und pädagogische Einrichtungen

(0 23 23) 16-24 27

## Containerdienst

Container für Bauschutt, Garten- und Park- abfälle, Sperrmüll, Holz und andere Abfall- fraktionen

(0 23 23) 16-43 26

## Schadstoffmobil

Am Schadstoffmobil können Schadstoffe in kleinen Mengen ohne Gebühr abgegeben werden. Zum Beispiel: Farben und Lacke, Holzschutzmittel, Lösemittel, Putz- und Reinigungsmittel und vieles mehr. Das Fahr- zeug ist zweimal wöchentlich unterwegs. Haltestellen bitte nachfragen!

(0 23 23) 16-16 70

## Recyclinghof und Elektroaltgeräte-Annahmestelle

### Öffnungszeiten

Mo - Fr 9.00 - 17.00 Uhr  
Sa 8.00 - 14.00 Uhr

Kostenlose Annahme von Elektro- und Elektronikaltgeräten sowie

Papier/Pappe/Kartonage, Leichtstoffe („Grüner Punkt“ -Verpackungen), Korken, CDs, Textilien aus privaten Haushalten

Gebührenpflichtige Annahme von Sperrmüll/Renovierungsabfällen, Grünab- fällen, Metall, Holz, Bauschutt, Reifen u. ä. aus privaten Haushalten (max. bis 2 Kubikmeter )

Keine Annahme von Schadstoffen!



■ Wenn es schneit, muss der Winterdienst ausrücken, um die Straßen von Eis und Schnee zu befreien. Das beeindruckende Foto (links) hat Christian Brehm, Mitarbeiter von entsorgung herne, geschossen.

0 23 23 16-16 70



☎  
592  
555

## Stadtentwässerung Herne

Stadtentwässerung Herne, AöR  
Grenzweg 18  
44623 Herne  
Vorstand: Josef Becker, Christoph Ontyd

SEH Stadtentwässerung Herne GmbH & Co. KG  
Grenzweg 18  
44623 Herne  
Geschäftsführung: Josef Becker, Ulrich Koch,  
Christoph Ontyd

Telefon: (0 23 23) 592-0  
Internet: [www.se-herne.de](http://www.se-herne.de)  
Kontakt: [info@se-herne.de](mailto:info@se-herne.de)

### Kundencenter

Fragen zu Entwässerungsgebühren, Gebühren-  
bescheide

Stadwerke Herne KundenCenter  
Berliner Platz 9  
44623 Herne

Telefon (0 23 23) 592 555

### Aufgaben

Erneuerung öffentlicher Kanäle  
Kanalinformationssystem  
Grundstücksentwässerung  
Unterhaltung des Kanalnetzes  
Gewässerschutz  
Sinkkastenreinigung  
Abnahme von Hausanschlusskanälen  
Baukontrolle

### Dichtigkeitsprüfung privater Abwasserleitungen

Grundstückseigentümer sind verpflichtet,  
gemäß § 61 a Landeswassergesetz NRW eine  
Erstprüfung der Dichtigkeit privater Abwasser-  
leitungen bis zum 31.12. 2015 durchzuführen.  
Für Fragen und Beratung der Grundstückseigen-  
tümer steht unter der Telefonnummer (0 23 23)  
592-13 21 ein Mitarbeiter zur Verfügung.

# Hilfe auf einen Blick mit dem Stichwortregister

Wenn Sie mit der Stadt in Kontakt treten wollen, dann fassen Sie Ihre Angelegenheit am besten in ein Stichwort, das Sie dann aus der unten aufgeführten Stichwortliste heraussuchen. Für die meisten der unten angegebenen Telefonnummern gilt die Herner Vorwahl. Wenn eine andere als die Herner Vorwahl gilt, wird das auch aufgeführt.

Stichwort	(0 23 23)	Stichwort	(0 23 23)
<b>A</b>			
Ab-, Um- und Anmeldungen Personen	16-16 33	Apothekenaufsicht	16-33 74
Ab-, Um- und Anmeldungen Autos	16-25 80	Arbeitsmarktstatistik	16-16 12
Abfallbehälter, Anmeldung	16-16 71	Archiv	16-16 41
Abfallberatung	16-24 27	ARGE	(0 23 25) 6 37-0 (0 23 23) 59 55 00
Abfallberatung Gewerbebetriebe	16-43 26/55	Artenschutz	16-16 18
Abfallsäcke v. entsorgung herne	16-16 71	Ärztlicher Notfalldienst	1 92 92
Ablösekosten (Straßen)	16-16 66	Asylbewerber	16-16 36
Abonnements (Schauspiel, Konzerte, Kindertheater)	16-16 42	Aufenthaltsgenehmigungen	16-16 36
Abrechnungen (BauG B/KAG)	16-16 66	Aufsuchende Jugendarbeit	16-16 51
Abwasserbeseitigung	592-555	Ausbildung	16-23 12
Adoptionsvermittlung	16-16 51	Ausbildungsförderung	16-16 50
Adressbücher, historische	16-16 41	Auskünfte, Vermittlung	16-0
Agenda 21	16-16 18	Ausländerbehörde	16-16 36
AIDS-Beratung (Test)	16-16 53	Ausländerwesen	16-16 36
Akademie Mont-Cenis	16-20 01	Ausländische Kinder	(0 23 25) 65 89-3 13
Allgemeine Gefahrenabwehr	16-16 32	Ausleihe (Medien)	16-16 42
Altautos, Entsorgung, Beseitigung	16-16 32	Ausschüsse	16-23 48
Altenhilfekoordination	16-16 50	Ausstellungen	16-16 41
Altersjubiläen	16-32 81	Auswärtiger Leihverkehr	16-16 42
Altersrenten	16-16 35	Ausweisungen	16-16 36
Altlasten, Untersuchung, Sanierung	16-16 18	Autorenlesungen	16-16 42
Altpapiercontainer	16-16 70	Autowracks, Entsorgung	16-16 32
Ampeln	16-16 66		
Amtsarzt	16-16 53	<b>B</b>	
Amtsärztliche Zeugnisse	16-16 53	Bäder, Bädergesellschaft	(0 23 25) 92 60 23
Amtsvormundschaften	16-16 51	Bafög, Ausbildungsförderung	16-16 50
An-, Um- und Abmeldungen	16-16 33	Baumaterialien, Lagerung	16-16 32
Anregungen an die Verwaltung	16-16 16	Bau- und Bodenbörse	16-16 18
Anmeldung der Eheschließung	16-16 34	Baugenehmigungen	16-16 63
Anschriftenänderung	16-16 33	Bauhof, Fachbereich Tiefbau	16-16 66
Anwohnerparkausweise	16-16 33 / 39	Baulandumlegung	16-16 62

Stichwort	(0 23 23)	Stichwort	(0 23 23)
Baulastenverzeichnis	16-16 62	Biotonne	16-16 70
Baumfällung	16-16 67	Bodendenkmalpflege	16-16 63
Baumpatenschaften	16-16 67	Bodenrichtwerte	16-16 62
Baumschutz	16-16 67	Bombenfunde	16-16 32
Bauordnungsangelegenheiten	16-16 63	Bootsführerscheine	16-16 52
Bauunterhaltung	16-20 65	Brandschau	16-16 37
Bebauungspläne	16-16 62	Brandschutzerziehung, -unterweisung	16-16 37
Bebauungsplanverfahren	16-30 13	Brandsicherheitswachen	16-16 37
Beerdigungen	16-16 67	Brücken, Bau und Unterhaltung	16-16 66
Beförderungsdienst Behinderte	16-16 50	Bücher auf Rädern	16-16 42
Beförderungsdienst Schüler	16-16 40	Bürgerbefragungen	16-27 03
Beglaubigungen	16-16 33	Bürgerbegehren	16-16 09
Berufsrückkehr	16-35 82	Bürgerberater	16-16 15
Behinderte, Beratung, Betreuung, Rehabilitation	16-16 53	Bürgerbeauftragter	16-16 17
Betreuungsstelle für Erwachsene	16-16 51	Bürgereingaben	16-16 16
Beistandschaften für Minderjährige	16-16 51	Bürgerentscheid	16-16 09
Bekämpfung der Schwarzarbeit	16-16 32	Bürgerfunk	16-16 43
Behinderte, finanzielle Hilfen	16-16 50	Bürgerlokale	16-16 16
Beleuchtung, Straßen	16-16 66	Bürgermeister	16-22 23
Belgorod	16-29 64	„Bürgerschaftliches Engagement“, Koordinierungsstelle	16-35 48
Benennung von Straßen und Wegen	16-16 62	Bürger-Selbsthilfe-Zentrum	16-36 36
Beratungsdienst, sozialer	16-16 51	Bürgerservice	16-16 16
Beratungsstelle für Kinder, Jugendliche und Eltern	(0 23 25) 7 20 61	Bürgertelefon	16-16 16
Berufskollegs	16-16 40	Bürger- und Einwohnerwesen	16-16 33
Berufsrückkehr	16-35 82	Bürgerzentren, Leistungen	16-16 33
Beschäftigungsgesellschaft, gemeinnützige	(0 23 25) 91 10	Bundestagswahlen	16-16 09
Bescheinigungen aus dem Melderegister	16-16 33	Bundesverdienstkreuz	16-26 64
Beschilderung, Straßen	16-16 66	Bushaltestellen	16-16 66
Beschwerden	16-16 16	Bußgeldstelle, allgemein	16-16 32
Beseitigung von Schmuddelecken (OsCar)	16-30 00	Bußgeldstelle, Verkehrsangelegenheiten	16-16 32
Bestandsanzeigen für besonders geschützte Tiere	16-16 18/33	<b>C</b>	
Bestattungen	16-16 67	Containerdienst	16-43 26, 16-43 37
Bestattungswesen	16-16 67	CDU-Fraktion	(0 23 25) 58 98 21
Betreuung seelisch und geistig Kranker und Behinderter	16-16 53	Cranger Kirmes	www.cranger-kirmes.de
Betreuungsstelle für Erwachsene	16-16 51	Cranger Kirmes, Organisation	16-16 32
Beurkundungen, Geburt, Hochzeit, Sterbefälle	16-16 34	<b>D</b>	
Bevölkerungsstatistik	16-16 12	Dach- und Fassadenbegrünung	16-16 18
Bezirksangelegenheiten	16-23 48	Datenbankrecherche	16-16 42
Bezirksvertretungen	16-23 48	Denkmalschutz	16-16 63
Bezirksbürgermeister	16-23 48	Deutsche Grundkarte	16-16 62
Bibliothek	16-16 42	Die Linke.Ratsgruppe Herne/Wanne-Eickel	0 23 25 / 65 40 49
Bildarchiv	16-23 19	Diskothek (Kulturzentrum)	16-16 41
Bildungsbüro	16-36 83	Drogenberatung	16-16 53
Bildungsurlaub	16-16 43		
Bildungsscheck	16-35 82		



Stichwort	(0 23 23)	Stichwort	(0 23 23)
-----------	-----------	-----------	-----------

**E**

EDV-Kurse	16-16 43
Ehejubiläen	16-32 81
Eheschließung, Anmeldung	16-16 34
Ehrenamt	16-35 48
Ehrungen	16-26 64
Eidesstattliche Versicherungen	16-16 35
Einbürgerung	16-16 36
Eingliederungshilfe Behinderte	16-16 50
Einläufe, Fahrbahn	16-16 66
Einreiseanträge	16-16 36
Einschulungsuntersuchungen	16-16 53
Einwohnermeldestelle	16-16 33
Einwohnerstatistik	16-16 12
Eisleben, Lutherstadt	16-26 64
Elektroaltgeräte, Entsorgung	16-16 71
Elternbeiträge Kindergärten	16-16 51
Elternbeiträge Offene Ganztagschule	16-33 84
Elterngeld	16-35 50
Entfernungsbescheinigungen	16-16 62
Entsiegelung	16-16 18
entsorgung herne	16-16 70
Entsorgung von Abfall	16-16 70
Entsorgung von Sperrmüll	16-16 71
Entsorgung gelbe Säcke (Firma Veolia)	(0 800) 0 78 56 00
Entwässerungsgebühren	16-16 66
Entwässerungsgenehmigungen	16-16 66
Erschließungsbeiträge	16-16 66
Erschließungsverträge	16-16 66
Erwachsenenbildung	16-16 43
Erwerbsminderungsrente	16-16 35
Erziehungsberatung	16-16 51
Europa-Wahlen	16-16 09

**F**

Fachstelle Frau und Beruf	16-35 82
Fahrausweise der VRR	3 89 30
Fahrbahn	16-16 66
Fahrerkarten	16-16 39
Fahrerlaubnisse	16-16 39
Fahrradboxen	16-16 66
Fahrradstationen	16-16 66
Fahrzeugschein	16-16 39
Familienangelegenheiten	16-16 51
Familienbuchangelegenheiten	16-16 34
Familienhebamme	16-34 36
Familienkasse	(0 1 80) 1 54 63 37
Familienpflegestellen	16-16 51
Familienstand, Änderung	16-16 34
FDP-Fraktion	(0 23 25) 9 75 00 10
Ferienprogramm für Kinder	16-16 51

Fernsehgebühren,	
Befreiung (GEZ)	(0 1 80) 5 79 10 20
Festsetzung von städtischen Steuern und Gebühren	16-16 20
Feuerwehrangelegenheiten	16-16 37
Filmforum, VHS	16-15 07
Fischereibehörde, Aufgaben	16-16 18
Fischereischeine	16-16 18 / 33
Flächenentsiegelung	16-16 18
Flächennutzungspläne	16-30 13
Flottmann-Hallen	16-29 56
Fotos, Fotografen	16-23 19
Förderprogramme Umweltschutz	16-16 18
Förderprogramme Strukturwandel	16-28 48
Förderschulen	16-16 40
Forstbewirtschaftung	16-16 67
Frauen, Gleichstellungsstelle	16-22 05
Frauenbildung	16-16 43
Frauenhaus Herne	(02325) 4 98 75
Frauentreff Bickern / Unser Fritz	16-28 36
Frauenwoche	16-28 36
Frau und Beruf	16-35 82
Fraktionen, Rat, Bezirksvertretungen	16-23 48
Fremdsprachen	16-35 53
Freiwillige Feuerwehr	16-16 37
Freizeitangebote für Jugendliche	16-16 51
Friedhöfe	16-16 67
Führerscheine	16-16 39
Führungen, Museum	16-26 11
Führungszeugnis, polizeiliches	16-16 33
Fundbüro	16-16 32

**G**

Galerie, Städtische	16-26 59
Ganztagschulen	16-33 01
Gaststätten, Genehmigung, Aufsicht	16-16 32
Gebäudeeinmessung	16-16 62
Gebäudemanagement	16-25 70
Gebäudenummerierung	16-16 62
Gebäudereinigung	16-16 85
Gebühren (Entwässerung)	592-555
Gebühren (Festsetzung)	592-555
Geburtsurkunden	16-23 65
Gefahrenabwehr, allgemeine	16-16 32
Gehweg (Schäden)	16-16 66
Gemeinnützige Beschäftigungs- gesellschaft Herne mbH	(0 23 25) 91 10
Gender Mainstreaming	16-22 05
Genehmigungen, Gaststätten,	
Gewalt gegen Frauen	16-22 08
Gewerbebetriebe, Jahr-, Trödelmärkte, Veranstaltungen, Feste, Spielhallen, Plakatierungen	16-16 32

Stichwort	(0 23 23)	Stichwort	(0 23 23)
Gewerbsteuer	16-16 20	<b>H</b>	
Genehmigungen, Hausbau	16-16 63	Hallenbad Eickel	(0 23 25) 7 55 85
Gerichtshilfe für Jugendliche	16-16 51	Handelsklassenüberwachung	16-16 32
Geruchsbelästigungen	16-16 18	Hauptschulen	16-16 40
Gesamtschulen	16-16 40	Haus am grünen Ring	16-16 43
Geschichte Hernes	16-16 41	Hausanschlusskanäle	592-555
Geschützte Tiere und Pflanzen	16-16 18	Haushaltssatzung, Haushaltsplan	16-16 20
Geschwindigkeitskontrollen	16-16 32	Häusliche Gewalt	16-22 05
Gestattungsverträge	16-16 66	Hebamme	16-34 36
Gesunde-Städte-Büro	16-45 74	Heimat- und Naturkunde-Museum	
Gesundheitsaufsicht	16-16 32	Wanne-Eickel	(0 23 25) 7 52 55
Gesundheitsberatung, -aufsicht	16-16 53	Heimerziehung	16-16 51
Gesundheitskonferenz	16-45 74	Hénin-Beaumont	16-26 64
Gesundheitswoche	16-45 70	Heirat	16-23 29
Gesundheitszeugnisse	16-16 53	Herne in Zahlen	16-16 12
Gewässer, Renaturierung	16-16 18	Herner Bädergesellschaft	(0 23 25) 92 60 23
Gewässerschutz, -unterhaltung	16-16 18	Herner Gesellschaft für	
Gewässerschutzbeauftragter	16-16 66	Wohnungsbau (HGW)	1 90 90
Gewerbeangelegenheiten	16-16 32	Herner Geschichte	16-16 41
Gewerbegebiete,		Herner Grundkarte	16-16 62
Wirtschaftsförderungsgesellschaft	9 25-1 00	Herner Mietspiegel	16-16 62
Gewerbemeldestelle	16-16 32	Herner Ortsrecht	16-23 44
Gewerbsteuer	16-16 20	Herner Satzungen	16-23 44
Gewerbeüberwachung	16-16 32	Herner Sparkasse	5 90 0
Gewerbezentralregistrauszüge	16-16 33	Herner Sportvereine	16-16 52
Gewerbliche Abwasserbeseitigung	16-16 18	Herner Symphoniker	9 19 01 16
Glascontainer	16-16 70	Herner Stadtwappen	16-26 64
Gleichstellungsstelle der Stadt Herne	16-22 05	Herner Unternehmen,	
Gleisanlagen, städtische	16-16 66	Wirtschaftsförderungsgesellschaft	9 25-1 00
Grabmalanträge	16-16 67	Hinterbliebenenrente	16-16 35
Grenzregelung	16-16 62	Historische Informationen	16-16 41
Grüne Fraktion	(0 23 23) 9 51 00 03	Hochzeit	16-23 29
Grün in die Stadt	16-16 18	Hochzeitsbäume	16-16 67
Grundbesitzabgaben	16-16 20	Hunde, An- und Abmeldung	16-16 20
Grundschulen	16-16 40	Hunde, gefährliche	16-16 32
Grundsicherung im Alter und bei		Hundesteuer	16-16 20
Erwerbsminderung	16-16 50	Hundeverordnung und -überwachung	16-16 32
Grundsteuer	16-16 20	Hygiene in Schulen, Kindergärten,	
Grundstücke; Vermessung,		Bädern, öffentlichen Einrichtungen	16-16 53
Registrierung	16-16 62		
Grundstücksangelegenheiten, städt.	16-25 27	<b>I</b>	
Grundstücksentwässerung,		Impfaktion, -beratung	16-16 53
Genehmigung	16-16 66	Industrie- und Handelskammer	
Grundstücksmarktbericht	16-16 62	zu Bochum	(0 2 34) 91 13-0
Grundstückspreise, -verkehr	16-16 62	Infobroschüren über Herne	
Grundstücksteilungen	16-16 62	(Stadtmarketing)	9 19 05-0
Grundstücksverwaltung, städtische	16-20 65	Informationsverarbeitung	16-29 88
Grundwasserschutz	16-16 18	Info-Stände, Beantragung	16-16 32
Grünflächen, Unterhaltung oder Pflege	16-16 67	inherne	16-27 33
Gutachterausschuss für		Insel Ometepe	16-26 64
Grundstückswerte	16-16 62	Instrumentenverleih	91 90 10
Gymnasien	16-16 40	Integrationsrat	16-32 87
Gysenberg, Revierpark	96 90		

Stichwort	(0 23 23)	Stichwort	(0 23 23)
-----------	-----------	-----------	-----------

Integrationsbüro	16-32 87	Unterhaltung	16-16 67
Integrationsratswahl	16-16 09	Kindertagesstätten: Einrichtung und	
Integrations-Scout	16-45 89	Unterhaltung	16-16 51
Interkulturelles Lernen	(0 23 25) 65 89-313	Kindertheater	16-16 41
Internet	16-23 67	Kinder- und Jugendparlament	16-23 98
<b>J</b>		Kirmes	16-16 32
Jagdbebörde, -scheine	16-16 18	Kleingartenanlagen	16-16 67
Jahrmärkte	16-16 32	Körperbehinderten-Beratung	16-16 53
Jahrmärkte/Trödelmärkte	16-16 32	Kommunaler Ordnungsdienst	16-16 32
Jauer	16-26 64	Kommunalwahlen	16-16 09
Jubiläen, Ehe-, Alters-	16-32 81	Konin	16-26 64
Jüdische Friedhöfe	16-16 67	Kontakt und Informationsstelle	
Jugend : Bildungsangebote, Gerichts-		für Selbsthilfegruppen	16-36 36
hilfe, Heime, internationale Begeg-		Kontoklä rung / Rentenversicherung	16-16 35
nungen, Ferien und Freizeitangebote	16-16 51	Konzerte	16-16 41
Jugendbibliothek	16-16 42	Koordinierungsbüro für Migration und	
Jugendfeuerwehr	16-16 37	Integration	16-32 87
Jugendgerichtshilfe	16-16 51	Koordinierungsstelle „Bürgerschaftliches	
Jugendherbergsausweise	16-16 33	Engagement“	16-35 48
Jugendkunstschule	(0 23 25) 5 15 15	Koordinierungsstelle „Mittelstand“	2 29 64 10
Jugendschutz	16-16 32 / 51	Kraftfahrzeuge, abgemeldete	16-16 32
Jugend- und Kinderparlament	16-23 98	Kraftfahrzeugstatistik	16-16 12
<b>K</b>		Krankenhilfe	16-16 50
Kadaverbeseitigung	16-16 66	Krankentransporte	19 2 22
KAG, Abrechnungen	16-16 66	Kriegsgräberangelegenheiten	16-16 67
Kämmerei	16-16 20	Kulturangelegenheiten	16-16 41
Kampfmittelbeseitigung	16-16 32	Kulturhauptstadt	16-21 32
Kanalanschlussgenehmigung, -abnahme		Kulturzentrum	16-16 41
	592-555	Kundencenter, entsorgung herne	16-16 70
Kanalbau, -erneuerung, -inspektion	592-555	<b>L</b>	
Kanaldeckel	592-555	Lagepläne	16-16 62
Kanalinspektion	592-555	LAGO	9 69-2 00
Kanalisationsnetz, städtisches	592-555	Landfahrer	16-16 32
Kanalplanung	592-555	Landschaftsschutz	16-16 18
Kartenvorverkauf (Stadtmarketing)	9 19 05 14	Landtagswahlen	16-16 09
Kartenvorverkauf Bürgerlokale	16-16 16	Lärmbelästigungen	16-16 32
Katasterangelegenheiten	16-16 62	Lärmsanierung	16-16 66
Katastrophenschutz	16-16 37	Lärmschutzberechnung	16-16 66
KFZ-Zulassungsstelle	16-16 39	Laternen	16-16 66
Kinderausweise	16-16 33	Lebensbescheinigungen	16-16 33
Kindererziehungszeiten /Rentenvers.	16-16 35	Lebensmittelkontrolle, Aufsicht	16-16 32
Kinder aus Zuwandererfamilien		Lehr- und Unterrichtsmittel	16-16 40
	(0 23 25) 65 89-313	Leichenwesen	16-16 32
Kinderbibliothek	16-16 42	Lernmittelfreiheit	16-16 40
Kinderdisko KiJuPa	16-23 98	Lichtsignalanlagen	16-16 66
Kinderferienprogramm	16-16 51	Liegenschaften, städtische	16-25 27
Kindergärten: Einrichtung		Liegenschaftsbuch	16-16 62
und Unterhaltung	16-16 51	Liegenschaftskarte	16-16 62
Kindergärten, OPUS	16-45 74	Luftbilder	16-16 62
Kinderspielplätze: Planung und		Luftverunreinigung	16-16 18
		Lutherstadt Eisleben	16-26 64

Stichwort	(0 23 23)	Stichwort	(0 23 23)
-----------	-----------	-----------	-----------

**M**

Mahnungen, städtische	16-16 20
Maklerangelegenheiten	16-16 32
Markierung, Straßen	16-16 66
Marktaufsicht, -wesen	16-16 32
Martin-Opitz-Bibliothek	16 28 05
Medizinalaufsicht	16-33 69
Meldewesen, -bescheinigungen, -register	16-16 33
Miet- und Nutzungsrechte an städtischen Grundstücken	16-20 65
Mietspiegel	16-16 62
Mitglieder des Rates der Stadt	16-23 48
Mittelstandsfragen, Koordinierungsstelle (0 23 23) 2	29 64 10
Mobile Bühne	16-16 41
Mobilfunk	16-30 13
Modernisierungsförderung	16-16 50
Müll, Müllabfuhr	16-16 70
Müllgebühren	16-16 70
Museen	16-16 41
Museum Schloss Strünkede	16-26 11
	16-10 72
Museum Heimat- und Naturkunde-	
Museum Wanne-Eickel (0 23 25) 7	52 55
Musikbibliothek	16-16 42
Musikschule	9 19 01 19
Mutter und Kind-Stiftung	16-16 53

**N**

Nahverkehrsplan	16-16 66
Nahversorgungskonzept	16-21 08
Namensänderung	16-22 57
Natur- und Landschaftsschutz	16-16 18
Naturdenkmal	16-16 18
Naturkundemuseum	16-16 41
Notruf, Feuer, Rettungsdienst	112

**O**

Obdachlosenangelegenheiten	46 74 44
Obdachlosenheime	16-16 50
Oberbürgermeister	16-22 23
Oberbürgermeisterwahl	16-16 09
Öffentliche Sicherheit und Ordnung	16-16 32
Öffentliche Verkehrsflächen	16-16 66
Öffentlicher Nahverkehr (HCR)	3 89 30
Öffentlichkeitsarbeit	16-16 13
Ökologische Stadt der Zukunft	16-16 18
Offene Ganztagschule	16-33 01
Ombudratsvertretung	16-35 26
Ometepe	16-26 64

OPUS-Kindergärten	16-45 74
ÖPNV-Beschleunigung	16-16 66
Ordensangelegenheiten	16-23 39
Ordnungsdienst, kommunaler	16-16 32
Ortelsburg	16-26 64
Ortsrecht	16-23 44
Osterfeuer	16-16 32

**P**

Parkanlagen	16-16 67
Parkausweis für Schwerbehinderte	16-16 39
Parkberechtigungen	16-16 66
Parkpatenschaften	16-16 67
Parkraum	16-16 66
Parkraumbewirtschaftung	16-16 66
Parkscheinautomaten	16-16 66
Partnerschaftsverein	16-26 64
Partnerstädte	16-26 64
Pässe	16-16 33
Patenstädte Jauer, Ortelsburg, Strehlen	16-26 64
Personalausweise	16-16 33
Pflegekinderwesen	16-16 51
Pflegestellenvermittlung für Jugendliche	16-16 51
Pflegestützpunkt NRW	16-30 81
Plakatierungen, Genehmigung	16-16 32
Planungsangelegenheiten	16-30 13
Planungsatlas	16-16 62
Plateauaufpflasterung	16-16 66
Polizeiliches Führungszeugnis	16-16 33
Poller/Pfosten	16-16 66
Preisindex-Informationen	16-16 12
Pressedienst	16-29 71
Pressesprecher	16-29 71
Presse	16-29 71
Psychosoziales Plenum	16-45 70
Prostitution	16-16 32
Psychisch Kranke, Unterbringung	16-16 32
Pumpwerke	16-16 66

**R**

RAA (0 23 25) 65	89-3 13
Radarmesswagen, städtischer	16-16 39
Radioaktive Stoffe	16-16 32
Radwege, Planung, Bau, Beschildern	16-16 66
Radverkehrskordinator	16-21 21
Rathaus Herne	16-22 53
Rathaus Wanne	16-34 84
Ratsangelegenheiten	16-23 44

Stichwort	(0 23 23)	Stichwort	(0 23 23)
-----------	-----------	-----------	-----------

Ratsfraktionen, -mitglieder	16-23 48	Schwerbehindertenparkplätze	16-16 66
Ratsgruppe Unabhängiger Bürger		Segelbootführerschein-Kurse	16-16 52
	(0 23 25) 5 83 25 30	Selbsthilfegruppen	16-36 36
Rattenbekämpfung	16-16 32	Seniorenbegegnungsstätten	16-16 50
Realschulen	16-16 40	Seniorenberatungsstelle	16-30 81
Recyclinghof	16-16 70		14 85 10
Regenwasserversickerung	16-16 18	Seuchenbekämpfung	16-16 32
Region Mittleres Ruhrgebiet	16-28 48	Sinkkästen	592-555
Regionale Arbeitsstelle zur Förderung		Smog-Plaketten	16-16 39
von Kindern und Jugendlichen		Sondernutzung öffentlicher Flächen	16-16 32
aus Zuwandererfamilien	(0 23 25) 65 89-3 13	Soziale Gerechtigkeit	
Regionale Zusammenarbeit	16-28 48	Ratsfraktion	(0 23 25) 66 20 855
Regionalplanung	16-21 08	Sozialer Beratungsdienst	16-16 51
Rehabilitationsmaßnahmen, Anträge	16-16 35	Sozialpsychiatrischer Dienst	16-16 53
Reisegewerbe	16-16 32	Sozialversicherungsangelegenheiten	16-16 35
Reisepässe	16-16 33	Spätaussiedler, Anerkennung	16-16 50
Reitplaketten	16-16 18	SPD-Fraktion	94 91 50
Religionszugehörigkeit, Änderung	16-16 33	Speiseabfälle	16-16 70
Renaturierung von Gewässern	16-16 18	Spendenangelegenheiten	
Rentanträge, -versicherung	16-16 35	der Sportvereine	16-16 52
Rettungsdienst	16-16 37	Sperrmüll, Termine	16-16 70
Revierpark Gysenberg	96 90	Spielbusse	16-16 51
Ruhender Verkehr, Überwachung	16-16 39	Spieleanhänger KiJuPa	16-23 98
Rundfunk-/Fernsehgebührenbefreiung		Spielezentrum	46 04 18
(GEZ)	(01 80) 5 01 65 65	Spielhallen, Genehmigung	
RVR - Regionalverband Ruhr	16-21 08	und Überwachung	16-16 32
		Spielmaterial, Verleih	16-16 51
<b>S</b>		Spielplätze, Unterhaltung	16-16 67
Satzungen, Herner	16-23 44	Spielplatzpatenschaften	16-16 67
Saubere Stadt	16-16 32	Sportbootführerschein-Kurse	16-16 52
Säumniszuschläge	16-16 20	Sportanlagen, Verwaltung und	
Schachtabdeckungen	16-16 66	Vergabe städtischer	16-16 52
Schädlingsbekämpfung	16-33 54	Sportanlagen, Unterhaltung	16-16 67
Schadenshaftpflichtabwicklung		Sportförderung	16-16 52
(Verkehrsraum)	16-16 66	Sportvereine, Förderung	16-16 52
Schadstoffmobil	16-16 70	Sprachkurse	16-16 43
Schilder	16-16 66	Staatsangehörigkeitsangelegenheiten	16-16 36
Schloss Strünkede	16-26 11	Stadtarchiv	16-46 95
		Stadtbahnbau	16-16 66
Schneeglätte-Beseitigung	16-16 70	Stadtbeobachtung	16-22 69
Schrebergärten	16-16 67	Stadtbildpflege	16-30 13
Schulamt	16-32 16	Stadtbildstelle	16-32 35
Schulabschlüsse, 2. Bildungsweg	16-16 43	Stadtbibliothek	16-16 42
Schulärztliche Untersuchungen	16-16 53	Städtepartnerschaften	16-26 64
Schulen	16-16 40	Stadtentwicklungsplanung	16-28 48
Schülerfahrtkosten	16-34 71	Stadterneuerungsmaßnahmen	16-30 13
Schulpflicht	16-16 40	Stadtforchung	16-22 69
Schulverwaltungsaufgaben	16-16 40	Stadtführungen	16-46 95
Schulzahnärztliche Untersuchungen	16-16 53	Stadtgeschichte	16-46 95
Schwangerenbetreuung	16-16 53	Stadtgrün, Fachbereich	16-16 67
Schwangeren-Konfliktberatung	16-16 53	Städtische Galerie	16-26 59
Schwarzarbeit, Bekämpfung	16-16 32	Städtische Grundstücke	16-25 27
Schwerbehindertenausweise	16-16 50	Städtische Immobilien	16-25 27

Stichwort	(0 23 23)	Stichwort	(0 23 23)
Städtische Musikschule	9 19 01 12	Tierkörperbeseitigung	16-16 66
Städtische Notdienste	16-16 37	Tierparkanlagen, Planung und Unterhaltung	16-16 67
Städtische Sportanlagen	16-16 52	Tierpatenschaften	16-16 67
Städtische Veröffentlichungen	16-16 13	Tierschutz	16-16 32
Städtischer Radarmesswagen	16-16 32	Tiertransporte	16-16 32
Städtisches Kanalisationsnetz	16-16 66	Trinkwasserhygiene	16-33 54
Stadtmagazin	16-27 33	Tod, Beurkundung	16-23 95
Stadtmarketing	91 90 50	Trödelmärkte, Genehmigung	16-16 32
Stadtpläne	16-16 62	<b>U</b>	
Stadtplanungsangelegenheiten	16-30 13	U-Bahn	16-16 66
Stadtsporthund	16-16 52	Übergangswohnheime	16-16 50
Stadtteilbüro Bickern / Unser-Fritz	(0 23 25) 96 89 24	Überwachung des ruhenden Straßenverkehrs	16-16 32
Stadtteilkonzerte	16-16 41	Übungsleiterkosten, Zuschüsse	16-16 52
Stadtverordnete	16-23 48	Umfragen	16-27 03
Stadtwappen	16-26 64	Ummeldungen	16-16 33
Stadtwerke Herne AG	59 20	Umweltangelegenheiten	16-16 18
Stalking	16-22 08	Umwelthygiene, Beratung	16-33 54
Standesamt	16-16 34	Umweltmedizinische Beratung	16-33 54
Statistiken	16-16 12	Umweltplaketten	16-16 39
Sterbeurkunden	16-23 65	Umwelttelefon	16-16 18
Steuern	16-16 20	Unbedenklichkeitsbescheinigungen (steuerliche)	16-16 20
Strafmandate (Verkehr)	16-16 32	Unfallversicherung, gesetzliche	16-16 35
Straßen aufbrüche	16-16 66	Unterbringung psychisch Kranker	16-16 32
Straßenbahn Herne-Castrop-Rauxel (HCR)	3 89 30	Unterhaltsbeihilfe	16-16 50
Straßenbäume	16-16 67	Unterhaltssicherung	16-16 50
Straßenbau, Unterhaltung	16-16 66	Unterhaltungsvorschusskasse	16-16 51
Straßenbegleitgrün	16-16 67	Unterhaltung von Straßen	16-16 66
Straßenbeleuchtung	16-16 66	Unternehmen in Herne, Wirtschafts- förderungsgesellschaft	9 25-1 00
Straßenbenennung	16-16 62	Untersuchungsberechtigungsscheine/ Jugendarbeitsschutzgesetz	16-16 33
Straßen datenbank	16-16 66	Urkunden (Geburt, Hochzeit, Sterbefälle)	16-16 34
Straßenentwässerung	592-555	<b>V</b>	
Straßenneubau	16-16 66	Veränderungssperre	16-16 62
Straßenreinigung	16 43 18	Veranstaltungen, Genehmigung	16-16 32
Straßenschäden	16-16 66	Veranstaltungsauskunft	16-16 41
Straßenschilder	16-16 66	Veranstaltungskalender (Stadtmarketing)	91 90 50
Straßenverordnung	16-16 32	Verbrennen von Abfällen	16-16 18
Straßenverzeichnis	16-23 42	Vergnügungssteuer	16-16 20
Streetworker	16-16 51	Verkehrssampel	16-16 66
Strehlen	16-16 41	Verkehrsbelastung	16-16 66
Streichelzoo	16-16 67	Verkehrsberuhigung	16-16 66
Südpool	59 26 90	Verkehrseinrichtungen	16-16 66
Surfkurs	16-16 52	Verkehrsplanung	16-16 66
<b>T</b>		Verkehrsschilder	16-16 66
Tage alter Musik in Herne	16-16 41		
Tageseinrichtungen für Kinder	16-16 51		
Tagespflege für Kinder	16-16 51		
Taxen, Zulassungen	16-16 39		
Teilungsgenehmigung für Grundstücke	16-16 62		
Tempo-30-Zonen	16-16 66		
Theater / Konzerte, städtische	16-16 41		
Tiefbauangelegenheiten	16-16 66		

Stichwort	(0 23 23)	Stichwort	(0 23 23)
-----------	-----------	-----------	-----------

Verkehrssicherungspflicht	16-16 66
Verkehrsspiegel	16-16 66
Verkehrsüberwachung	16-16 32
Verkehrswertgutachten für Grundstücke	16-16 62
Verkehrszeichen	16-16 66
Vermessungs- und Katasterangelegenheiten	16-16 62
Vermietung/Proberäume	16-16 41
Vermietung von Veranstaltungsräumen	16-23 01
Versicherungsamt	16-16 35
Versicherung, eidesstattliche	16-16 35
Vertriebenenangelegenheiten	16-16 50
Verunreinigungen ( Wilde Müllkippen)	16-16 18
Veterinäraufsicht	16-16 32
VHS	16-16 43
Vogelschutz	16-16 18
Volksfeste	16-16 32
Volkshochschule	16-16 43
Volksinitiative	16-16 09
Vollstreckungsbehörde	16-16 20
Vorbeugender Brandschutz	16-16 37
Vorkaufsrechtbescheinigungen	16-16 62
Vormundschaften	16-16 51
Vorträge, Museum	16-26 11

## W

Wahlen	16-16 09
Wählerverzeichnis	16-16 09
Wakefield MDC	16-26 64
Waldbewirtschaftung	16-16 67
Wananas	(0 23 25) 92 60 23
Wanne-Eickeler Stadtwappen	16-26 64
Wanne-Herner Eisenbahn und Hafen GmbH	(0 23 25) 78 80
Wartehäuschen (Bushaltestellen)	16-16 66
Wasserbehörde	16-16 18
Wegeaufsicht (Straßenraum)	16-16 66
Widmung von Straßen, Wegen, Plätzen	16-16 66
Weiterbildung	16-16 43
Wiedereinstieg in den Beruf	16-35 82
Wilde Müllkippen	16-16 18
Winterdienst	16-43 18
Wirtschaftsförderungsgesellschaft	9 25-1 00
Wochenmärkte, Organisation/Termine	16-16 32
Wohnberechtigungen	16-16 50
Wohngeld	16-16 50
Wohnumfeldverbesserung	16-30 13
Wohnungen , städtische Gesellschaft (HGW)	1 90 90

Wohnungsaufsicht	16-35 31
Wohnungsbauförderung	16-35 19
Wohnungsmarktbeobachtung	16-22 69

## Z

Zahlen und Daten über Herne	16-16 12
Zahnärztlicher Notfalldienst	5 64 00
Zahnärztliche Gutachten	16-34 57
Zeitschriften	16-16 42
Zeitungen, historische	16-16 41
Zeitungsausschnittsammlung	16-16 42
Zentrenkonzept	16-21 08
Zulassungsstelle (Kfz)	16-16 39

## Impressum

Herausgeber:



**mediaprint**  
infoverlag

mediaprint infoverlag gmbh  
Lechstraße 2, D-86415 Mering  
Tel. +49 (0) 8233 384-0  
www.mp-infoverlag.de

In Zusammenarbeit mit

**stadt herne**

der Stadt Herne, dem Oberbürgermeister

Titel, Umschlaggestaltung sowie Art und Anordnung des Inhalts sind zugunsten des jeweiligen Inhabers dieser Rechte urheberrechtlich geschützt. Nachdruck und Übersetzungen in Print und Online sind – auch auszugsweise – nicht gestattet.

Druck: Mundschenk Druck+Medien  
Auflage: 2.000 Exemplare - Dezember 2010  
4.000 Exemplare - Frühjahr 2011

Redaktion: Pressebüro der Stadt Herne,  
Horst Martens, Silke Bender (verantw.)

Titel: Kirsten Weber, Pressebüro  
Fotos: Thomas Schmidt, Kirsten Weber  
(beide Pressebüro der Stadt Herne),  
mediaprint infoverlag gmbh

Realisation: Christian Matzko  
Ein spezielles Dankeschön an Iris Balik fürs  
Korrektur lesen!



stadt**herne**